工商晚報
THE KUNG SHEUNG EVENING NEWS
督印及承印：工商日報有限公司
香港灣仔分域街十八號
編輯部 採訪部 營業部 廣告部 社長室 總編輯 經理室 秘書室 中區辦事處
電報掛號二〇七五 郵箱六二號
新聞紙第八三八九號
出紙兩大張 售價壹毫

每日兩大張下午四時出版

北平傳出消息越戰擴大已迫在眉睫
中共志願軍準備入越
聲言以實際行動報復美對北越大炸

【東京三日美聯社電】日本「共同社」今天的北平消息說：中共一名官員暗示：中共對越戰可能派出志願軍，進行韓戰式的干預。該社的北平消息引述中共一名部長級官員的說法道：「美國如果企圖把轟炸（指轟炸北越）範圍擴大，中共則會以實際行動打擊美國。」

該社詢以：「轟炸範圍擴大，是不是意味轟炸包括河內的地區？」中共這名官員則拒絕作答。

該社說：「中共這名官員暗示：中共可能進行韓戰式的干預。」

美國務院發言人稱 大舉轟炸北越政策 今後繼續主動執行

【華盛頓二日路透社電】這裡的觀察家今天說：詹森總統已決定對北越施加軍事壓力，來希望獲得最後的和平談判。雖然國務院發言人曾說：最近美、越對北越的聯合空襲，並不表示政策的轉變，但是，這次攻擊是與上月初的「一報還一報」的行動不同的。

現在，美國已採取主動，不再坐等共黨的特別行動後才來報復。自從上週末「白皮書」明白警告美國打算要採取進一步的軍事行動後，這次聯合的空襲行動並不使人驚異。

「白皮書」說：美國不會放棄它在南越的朋友，並將「作一些必需做的事來幫助他們。現在，在和平與繼續及擴大毀滅性的衝突之間，將由河內當局去選擇。」

據悉：詹森總統是親自決定應於何時進行這些打擊的。據說他在上星期前已決定，不再坐等共黨之特別行動而主動襲擊北越之目標。詹森曾於二月十七日在一次演講中說，繼續的「侵略」，將遭遇「繼續的行動」。

【華盛頓二日路透社電】美國一位國務院發言人說：這次曾對二個目標投下二百噸炸彈。據西貢的一位美國發言人說，曾炸毀北越廣溪海軍基地中的三艘至五艘炮艇，並曾炸毀六十至七十座建築物，另一個軍火庫。

競選市政局民選議員席位 二萬九千餘選民 今朝早開始投票

【本報訊】十二名公民協會及革新會的代表今晨八時至今晚八時，競逐本年四月卅缺的六個民選議席，港九設有投票站五個，計香港三個，九龍兩個，香港方面之投票站設在中區大會堂休憩處，北角官立小學操場峽台，及黃竹坑道香港仔官立小學音樂室，九龍方面之投票站，設在九龍公眾碼頭，及伊利沙伯中學禮堂三樓入口處，是次有資格投票的人士共有三萬餘名，但所發出之票則僅有二萬九千三百四十九份。

十二名候選人今晨絕早即到達大會堂迎迎前往投票人士，第一位投票者爲張有興，第二位投票者爲胡百富醫生，稍後，革新會候選人黃博度即前往九龍公眾碼頭，其餘十一位候選人則仍在大會堂列隊與投票人熱烈握手。助選團幷要請投票人投選屬會的全票。

大批男女助選團亦分別在愛丁堡廣場及大會堂花園向前往投票人士「拍膊頭」。大會堂四週貼滿標語及擺有數輛接送前往投票者的車輛。

前往大會堂投票者較早的不覺十分熱烈，至十時三十分，祇百餘人進入投票站。設於九龍公眾碼頭之投票站情形則更疏落，祇有一位候選人在歡迎投票人士，但仍有兩會助選團十餘人協助拉票，至十時許，約有廿餘人前往投票。

九龍伊利沙伯中學投票站今晨顯得十分冷清，助選團亦寥寥無幾，前往投票者祇得十餘人而已。

在北角官立學校的投票站雖然登記的選民在該區投票的有三百六十餘人，但今晨參加投票的人數卻祇有寥寥數十人。

在香港仔官立學校的投票站亦顯得冷落，在該區投票的選民，僅有廿七位，而一直到今晨十一時止，祇有一個選民入內投票。而助選人員也祇有三名。

爭票旁觀記 大隻佬聲大夾冇準 李仲賢被人撚到化

【本報特稿】大會堂投票站前，有一位彪形大漢充任某會助選團，有人到場投票時，必大聲呼叫「投××會」全票，聲如洪鐘，語氣帶有命令式，十分令人反感，眼尾都唔睇佢，此君可謂「倒米」矣。

× × ×

候選人李仲賢今晨在伸出友誼之手，與投票人握手時，有一捉狹鬼手藏尖鉛筆一枝與他握手，李不知就裏隨手握下頓時痛入心脾，事後他對在旁的李耀波訴苦不已。

× × ×

公民協會開出大批支票，如：「想減低工業成本，平抑工業用地，請投公民協會全票。想住廉租屋宇，想政府改善公共交通服務……請投公民協會全票，革新會亦不執輸，亦開出支票數張，但不及公民會之多，如市民想要納合理的租值，請投革新會全票等，至於是否空頭，即要睇落室知了。

× × ×

革新會女候選人鍾愛理遜，今晨見有女性前往投票時出現，除握手外，尚有攬抱親頭。

逾百家廠商今午招待記者 公開宣佈支持廣東信託復業 部份客戶已到銀行辦理入股手續

【本報訊】約一百五十名廠商，今午將會在高華酒樓招待記者會中宣佈，支持經已被銀行監管處接管將達一個月的廣東商業信託銀行復業的計劃。

消息來源謂：該銀行復業的申請，已被銀行監管處作進一步的考慮，是否會被批准復業，相信，在短期內可能有較明朗的消息。

據說：連日來，該銀行有一部份客戶，願意以存款換作股本的辦法去支持該銀行，若干客戶，並且已經分別在該行辦理簽署手續。

本報記者曾就存款換作股本這個問題，與該行一位存戶林錫來君接觸，據林氏稱：他萬分願意以這個辦法去支持該行復業，林氏自承在該行九龍城分行的存款數字約一百二十餘萬元，假如該行同意的話，他可以全數撥作股本。

林氏爲印尼華僑，在港經營印尼土產生意。

消息說：存款入股計劃，是客戶的存款的百分八十，撥作股本，百分之二十由客戶自由提支。

毆警逃亡犯被判獄一月

【本報訊】被控一項盜竊一項藏有可用作非法用途的兩條鎖匙，一項毆警與一項合法羈押之下逃走的卅六歲男子陳文，今晨在北九龍裁判署被判入獄一個月。本案發生於本年一月十九日，一名在執行職務中的警察，押解被告前往青山道二八二號二樓中作調查中，被告突然向警察襲擊，並逃走，警察在追逐中開槍，結果，被告面部中槍受傷被擒。

地產生意漸趨正常 投機者縮手 冒險投資風氣將成爲過去

【本報訊】本港名產商稱由於政府實行限制建築中樓宇出售措施，土地與建築之按揭，與及去年下半年起，銀行對建築商之收縮信用，業已形成一種氣氛，只有從事長遠投資之真正發展商，始能存在。

此地產商又稱：在一九六三年之前，一個人或一公司，只需之百分之十五資金，便能發展一項計劃，但今日須具備計劃所需資金之百分之七十。因此之故，投機已漸消弭，而地產經營現已成爲本港經濟生活之正常部份，一如其他行業。此地產商估計，地產投資可以在七年內歸還本利，比之三年前情況更爲健康。

從本港經濟與人口滋長情形觀察，目前之房屋計劃供不應求。

此地產商又謂，自最近銀行風潮後，樓宇出售相當增加，但貴價樓宇市情仍靜。

有許多左傾商人，揚言香港地產業衰退已迫近眉睫。彼等並估計，最少有二萬三千層樓目前空置，並有二萬三千層樓在建築中而未有買家。

但此種意見並未爲一般人所重視，因左派人士一向宣傳本港經濟之不健康者。

圖爲大會堂投票站外的兩會助選團及所貼的標語。

三個飛仔持刀行刧 事主被打傷 飛仔掠去一個手錶

【本報訊】九龍麟翔街十七號二樓梯間，昨晚深夜，一男子遭三飛仔持刀行刧，事主料纏間頭部被擊傷，搶了手錶一只，值百餘元。傷者名莊奇能，五十三歲，福建人，出入口莊職員，傷者稱：昨晚參加一朋友讌會，深夜返家，抵上址時，被三名飛仔排成品字形持刀攔途威脅，傷者與匪徒糾纏，右眼被擊傷，陷半昏迷狀態，匪徒乘機搶去其手錶，傷者大呼救命，附近工人聞聲趕至，匪徒已逃逸無踪，警方聞報會到場調查，並將傷者送往醫院救治。

獄警被控發假誓 法官不許具保

【本報訊】一名曾經控告油麻地警署六名現役探員的大欖涌監獄獄警，今晨以兩項發假誓罪名被解控於南九龍裁判署。

被告盧國漢，卅歲，大欖涌監獄獄警五三二號，被控於去年十二月十八日，在一宗由被告與其他三名探員的案件審訊中發假誓。

被告否認控罪，要求具保外出，但，控方政府大律師莫華高當庭提出反對，認爲假使法庭批准被告具保外出，可能使本案發生障礙，結果，法庭諭令將案押候三天，不准被告具保，由警方看管。

小評 期望民選議員

市政衛生局出缺的六個民選議席，今天舉行投票了，也就是說，今天較後時間就可以選出了。

在本屆六個民選議席中，參加競選之候選人，剛好爲名額之一倍，而提名者，祇有兩個政黨性質的公民協會和香港革新會各提候選人六名。他們同樣要求選民投以全票，也同樣預早提出他們的競選政綱，以爭取選民。

作爲一個市政衛生局議員，其權力範圍事實上是有限得很，儘管競選人向居民，尤其向選民提出不少有關社會民生大計，許下不少甜蜜美麗的諾言，揆諸過去事實，不祇無補實際，抑亦徒託空言。權力所限，職責僅此，有心無力，徒喚奈何，正不必向當選人苛求，亦不必向當選人深責。

市民所期望於議員者，僅係希望在權力範圍以內，替市民講幾句「有益衛生」之話，影響當局，多做幾件「有益衛生」之事而已。

巴籍男子被謀殺案 兩男子被控涉嫌謀殺案

【本報訊】堅尼地道三十六號B五樓，一名巴基斯坦籍男子被謀殺命案，兩名涉嫌男子，被控謀殺罪名，今午在西區裁判署提堂，法官定期三月十五至十八及二十日循嚴重刑事程序聆取控方證供。

兩被告：（一）默偉士汗，又名偉士加林，廿一歲；（二）阿默寧汗。被控二月十日在堅尼地道卅六號B五樓謀殺巴基斯坦籍男子巴山度士。

今日天氣

預測今日吹和緩勁之東北風，空曠地方風勢有時清新，密雲，下午間中有陽光，黃昏時可能有局部微雨，氣溫較昨日稍涼。今晨最低溫度爲攝氏十七點九度（即華氏六十四點二度），午間亦只攝氏十八度（即華氏六十五度）。

阮慶抵紐約 暫不往別處

【紐約二日路透社電】南越巡迴大使阮慶中將，今天到達這裡時說，他相信「和平與眞正的民主」，將在越南戰爭中獲勝。

阮慶曾對參加在越南戰鬥的美國士兵表示感謝。他說：「共黨在南越的侵略已被證實。負責這項不宜佈的侵略的當事者也已被宣佈。」

被問及他是否將要求舉行安全理事會會議時，阮慶說：「那是阮富德先此的事情。」按阮富德是南越駐聯合國的永久觀察員，因南越不是聯合國的一個完全的會員國。

阮慶說：「在保衛我的國家有必要的一天」，我將繼續留在紐約。

澳門逸園賽狗有限公司啟事

本公司一九六五年度第廿次及第廿一次賽狗，定於三月六日（星期六）及三月七日（星期日）兩晚舉行，每晚十二場，共賽二十四場，下午七時半鳴鐘售票，八時開賽。公衆席入場券一元，會員席入場券三元，各種門券可於三月四日起在澳門新馬路澳門逸園賽狗總會辦事處購買，或於開賽日下午在狗場門口售票處購買。另備有本期賽狗秩序表，每本一元，請向本公司香港辦事處購買，謹此通告。

澳門逸園賽狗有限公司謹啓
地址：亞細亞行五〇九室
電話：二二四八一三 二三一二〇六

美機大炸越共 旨在迫使北越低頭

轟炸行動極為成功

【華盛頓二日法新社電】美國總統詹森政府今天在越南危機逐漸劇烈聲中採取新措施，卽曾在南越共軍沒有直接向美軍挑釁之下，爾度派機空襲北越。

美國這種決定顯然危險，華盛頓方面則持這種看法：在行動上採取某些主動措置以遏制武器和配備從北越源源運入南越（特別是循海道南運）的時候已經到來。

美機今天空襲北越，以北緯十七度以北的某一海口和東大東爲目標，特別着在摧毀共方武器和配備運往南越海岸的基地。

同時，美國政府已經藉此對北越施以進一步的壓力，而在奉行詹森的心意，擬站在有力地位開出可能進行談判的道路。照詹森的看法，祇有加緊軍事行動，才能樹立有力的地位。

【華盛頓二日美聯社電】據美國國防部發言人說：美國與南越空軍於星期二對北越各目標的聯合空中襲擊，根據華盛頓所接獲的初步報告，「是成功得很的」。那個發言人告知各報記者說：「現時祇接獲初步報告，并說他對於在空襲廣溪海港和諒那（譯音）內陸目標（在該處有一個巨大的彈藥堆被擊中）被擊落的飛機數目，仍然未有接獲若何正確消息。來自南越的報紙消息說：四架或四架以上的飛機曾被擊落。在白宮方面，參院民主黨領袖與詹森總統舉行會議時曾商討越南局勢。參院民主黨領袖曼斯菲爾曾向各報記者傳出那項消息，但他未有說明任何詳細情形。

國防部發言人曾被詢及所傳來自第七艦隊一營美海軍陸戰隊已經預定於日間在南越，或將在峴港登陸的消息。那個發言人謂：「關於這件事情，絕未有發出若何命令。」

那個發言人又謂：搜索和救援努力，仍在進行中，俾尋出在星期二空襲中被擊落那些飛機駕駛員所在的位置。他曾被詢及那些目標的重要性。他說：廣溪是約在北緯十七度以北四十哩的北越海軍基地。那個發言人又說：「一個海軍基地當然被認為是一個重要目標。」他說：在星期二的軍事行動中，美國第七艦隊艦載機，并未有被牽涉在內。那個發言人曾被詢問美國海軍在那個地區的船艦將否或刻正供作使用，俾阻止敵人船隻由北越載運供應品向南運往在南越境內的越共部隊。那個發言人很小心的答謂：自一九六一年以來，美國海軍與南越海軍，一向卽已「密切聯合起來」。他并說明：美國顧問與南越海軍巡邏人員，曾經常保持密切接觸。據白宮新聞秘書里第告知各報記者說：那些新的襲擊，并不是代表美國政策有若何變更，他說他不會爭論一項聲明，說明「總統曾下令這些襲擊，俾作爲繼續美國對於保衛自由政策的一部份」。據里第說：詹森總統於星期二晨三時左右，和再於四時左右和後來再次睡醒過來，俾與白宮「情報室」接觸，俾探聽關於那些空襲的最近消息。那間情報室，是一個關於情報和通訊的指揮站。據里第說，國務卿魯斯克，國防部長麥南馬拉和若干名助手，於星期二晨曾在白宮共進早餐，俾進行各項協商。有詢以最近的襲擊，是否變更美國關於雖無特別挑釁行動，亦實行還擊的軍事政策，里第答謂：「沒有。那些襲擊，是代表總統於今年二月十七日向全國工業委員會所表示的同樣政策。」在那次演說中，詹森總統，曾發言論及越南和東南亞局勢，并說明：「我們本身在那裡並沒有什麼野心。我們並不設法壓得若何支配權。我們並不尋求征服，我們也不設法擴大戰爭。但我們一定要明瞭我們將堅持保衛自由，我們所繼續採取的行動，將有確當理由，並且因爲別人繼續侵略，以致成爲有採取的必要。這些行動，將是異常慎重與適度的。」據里第說：在設備方面，和設備的使用上與在何處使用那些設備，可能有一些改變。但他說：實際上是獲得一項議決案所堅決支持的，那項議決案是於去年八月由國會所通過，授權總統採取必要步驟，俾維持越南的自由的。里第論及戰地指揮官是否獲得權力，俾下令發動星期二那種型式的空中襲擊。關於那項問題，據里第答說：「美國政府，包括總統，將顯然負責的採取行動，和保持控制權。但我不會說明是怎樣，和在何處以及甚麼時候作出那些決定的。」據里第說：當然，曾在政府最高階層加以商討，總統和其他官員充份獲知那項局勢和跟南越政府獲得完全協議。

為放駕車執照 偕催眠師同行 結果還是失敗

【倫敦二日路透社電】一個年六十五歲養老金享受者里斯，今天在十七年來第十大企圖經歷一次駕車考試，他帶同一個催眠術師，以便使到他獲得信心。

但這件事情無補於事，里斯倒入另一個汽車之內，因此他對於考取一張駕駛汽車執照的考試，終於宣告失敗。

美昨日大炸北越時 曾用噴射轟炸機 此機係在越戰中第一次使用

【西貢三日合衆國際社電】一百六十餘架美國和南越飛機，於星期二對共黨北越迄今最大的一次襲擊中轟炸一個海軍基地和彈藥庫。那次襲擊據估計已經炸毀那些目標之百分之七十至八十。至少有三架參加襲擊的飛機，經被擊落。那些襲擊是代表執行美國規定無需等待特定的挑釁行動（例如在美國在較早三次襲擊前那些挑釁行動）亦向北越進擊的一項美國政策。美國B五七式噴射轟炸機，在星期二的空襲中，曾第一次對北越採取軍事行動。那些飛機，曾跟美國和南越戰鬥轟炸機互相配合，並投擲達五七○磅的炸彈。那兩次個別襲擊的目標，是在薩邦（在寮國邊境附近）的一個供應倉庫，和在廣溪的海軍基地。據美越一項聯合聲明說：那兩地的設備，是被用以支持在南越境內的越共游擊隊的。據西貢一個美軍發言人說：三個飛行員，在他們的飛機被地面炮火擊落之後經已獲救，其中兩個是美國人，一個是越南人。但說：其他飛行員，正在失蹤，但他未說明有幾個飛行員。

沈昌煥外長 離紐約返台

【紐約二日美聯社電】中華民國外長沈昌煥，於星期二結束在美國作三個月的逗留。他已經乘西北航空公司班機離開此間，那架飛機，是於星期三（東京時間）到達東京。他計劃在東京停留一宵，然後在星期四乘民航空運公司飛機返抵台北。沈外長曾參加本屆聯大會期，他於啓程時未有發表若何聲明。

蘇俄大使急訪美國國務卿

蘇聯大使杜賴寧（中），於三月二日與美國務卿羅斯克討論東南亞問題後，向記者發表談話。（合衆國際社無綫電傳眞）

英黃金儲備 已開始增加

【倫敦二日路透社電】據今天宣佈：英鎊區黃金和可兌換外幣的儲備在一連九個月減低後，終於已經增加。英國財政部說：截至上（二）月底止，英鎊區的黃金外幣儲備是八億四千四百萬鎊，卽在上月份增加二千三百萬鎊。同時，英鎊區儲備增加所顯示的真正情形比數值顯示的還好，因爲英國已經在上月份內把去年十一月向外所借的卅億美元償還若干。

美國大炸北越後 蘇使杜賴寧急忙會羅卿 莫斯科方面祇有空罵一場

【華盛頓二日美聯社電】美國國務卿魯斯克與蘇聯大使杜賴寧，於星期二會晤，討論越南局勢。羅氏邀蘇聯大使赴國務院作一小時餘的會談。顯然，這是自去年十二月蘇聯外長葛羅米柯訪問華府以後，美、蘇兩國間首次重要人員間交換觀點。

杜賴寧拒絕透露會談內容，也未表示莫斯科反對美國襲擊北越之事，會否影響詹森總統與蘇聯領袖間的互相訪問。

【莫斯科二日路透社電】一位蘇聯評論員今晚說：美國對北越新的空襲，表示美國防部正「像一位蠻幹的賭徒」的行動。塔斯社評論員卡高夫說：這表示了美國在南越的政策是多麼的冒險和危險。五角大廈正在尋求擴大在越南的軍事行動。他說：「華盛頓不會不明白，對北越的繼續挑釁行動，將祇有引起一項結果，就是目前在該地區中的衝突，將不可避免地超越其原有的界限。」卡高夫說，美國在南越政策的悲劇是「五角大廈無視理智與常識，正準備走向地獄」。

美對印尼援助 準備從新檢討

【華盛頓二日美聯社電】美國國務院今天說：由於印尼出現反美行動，美國已經開始對援助印尼尚有的措施從事檢討。該院新聞官麥克勞斯基說：美國現在每年以一百四十萬美元左右，作爲對印尼的經濟援助，以從事技術訓練，撲滅瘧疾和協助教育機構。

印尼總統蘇卡諾說過「美援去見鬼吧」的話。若干時間後，美國便把此前開數目大上很多的援助取消。

美衆院民主黨指導委會 昨急忙通過決議 支持美在越行動

六名被擊落機師五人已獲救

【華盛頓二日美聯社電】美國衆議院民主黨指導委員會，今天在一項旨在加強詹森總統的地位的行動中，通過一項決議，支持總統在越南的行動。該委員會要求衆議院民主黨議員在這一重大問題上，參加支持詹森總統。該決議說：北越共黨政權已加強對南越的進攻，國務院最近發表的南越問題「白皮書」，「證實北越正在進行一項蓄意侵略南越的計劃。」

【華盛頓二日美聯社電】據美國總統詹森於星期二晚說：在空襲北越時被擊落的六個飛行員，有五個已經獲救。詹森總統是在德克薩斯州宣佈獨立一二九週年紀念歡宴公席上發言的。

【西貢二日路透社電】美國大使泰勒將軍今天在這裡的電視訪問中說：在十七綫左右的空襲行動，「並非專爲報復越共進攻美國基地而進行的。」他說：「這些空襲行動，是由南越空軍和我們的空軍聯合進行的。」「這是對北方越過十七綫的侵略行動的答覆。至於犧牲者是美國人或是越南人，都有份，這都是無所謂的。」

【華盛頓二日美聯社電】據詹森總統於星期二晚說：六架飛機，在美國和南越飛機於星期二在北越上空實行一項空中襲擊時曾被擊落。六架飛行員有五個已經獲救。

北越軍方表示 擊落美機六架

【倫敦三日路透社電】據共黨北越通訊社消息：北越高射砲隊，在美國與南越昨日空襲北越各目標的期間，曾擊落六架敵機，并擊傷「其他多架」飛機。據北越「人民軍總司令部」向各部隊發表一項賀電說：「在你們於三月二日下午跟侵入廣平省和永靈區的美國海盜和他們僕從飛機作戰的期間……你們曾經將那種殲滅敵人的大無畏作戰精神……據初步報告，你們已經擊落敵機六架，和擊傷多架」。那通訊社并引述北越陸軍一位公報說：戰爭擴大到寮國和中南半島的其他國家。那些空中襲擊，是由來自第七艦隊和南越各基地的飛機所執行的。

【倫敦三日路透社電】「新華社」昨晚說：寮共軍和寮國「中立派」部隊曾分別發出聲明，譴責美機空襲寮境共區的廣溪和第七號公路。寮共發言人說：美機在本月一日出襲，顯示「美帝和其走狗正在加緊活動，想把……寮國「中立派」的發言人對說：「美帝如不立即停止戰爭行動，一切後果當由美帝承担。」

美國官方否認 派陸戰隊一營 前往南越地區

【華盛頓二日法新社電】一位美國國防部發言人今天說：絕對未有下令派一營海軍陸戰隊赴南越。他是在評論外間的謠傳，就是說一營海軍陸戰隊卽將派出，來阻抑共黨的人員與物資從北越透過邊界供應越共游擊隊。該發言人並否認，有一營海軍陸戰隊正在開往南越，來加強美國基地的防務。

【奧克蘭二日路透社電】紐西蘭國防部長伊坎今晚說：約有一千三百名紐西蘭軍人，留在東南亞戰場。他在奧克蘭軍官俱樂部發表演說。他說：「依照人口爲基礎，這是比英國或澳洲爲較大的貢獻。」

新聞鼻

陳再思

轟炸北越

昨天，美越聯合空軍，出動飛機一百六十架，對北越的軍港廣溪、軍火站薩邦，投了二百噸的炸彈，有七十幢建築物被炸毀，甚至動用到火箭。值得注意的是，此次并非「報復」，而是主動的「攻擊」。這証明了美國的戰略是已有相當的改變，不願挨打，而要還手了。

每週三次

今後對北越的轟炸，軍方的計劃，是每週兩三次。如此一來，則是隔日出動了。現在還只是北越南部三分之一的地區被炸，將來自然會發展到北部，北越受得了麼？還不還擊呢？毛澤東的「人海」，抵得住「火海」嗎？美軍並且還在繼續的增援哩。

海軍陸戰隊

明天，駐防沖繩的海軍陸戰隊（屬美國第七艦隊）將在峴港登陸了。首批是一營，人數一千二百人，任務是保護美軍基地。現在美軍在南越的軍隊已有二萬五千人，不久要加一千人，年底前還要擴大南越部隊十萬人，使總數超過六十五萬人。此外又在鼓勵亞洲各國的軍隊參加。

南韓軍登陸

南韓已決定派遣二千人協助南越，首批六百人，已於日前乘船抵達，登岸時受到南越人民的盛大歡迎。紐西蘭、澳洲、菲律賓，都有醫務人員，或工程人員，派到南越工作，中華民國則有鄧定遠將軍率領之顧問團，協助政工和心戰。共黨的猖獗，已引起衆怒，招致還攻了。

階梯戰略

美國態度之改變，在實行五角大廈之「階梯戰略」，所謂階梯戰略，卽是將「最低打局部小戰，其最高打核子大戰，其中分爲若干層階梯」，適宜於某種情況時，戰略便隨之爬升一階，以致漸漸爬升擴大。現在美國對北越的轟炸，已爬升了一步，如果共黨的反應強烈，對抗力大，必然會再爬升一格。易言之，越戰在日漸擴大中。然則能否擴大爲大戰呢？

決定因素

這要看各種因素了。最重要的是蘇聯態度，毛俄如果一致，美國是要顧忌到美蘇火拼，否則蘇聯不會援助中共的，現在中共「反修」，「反盜」，受中共和北越只有挨打的份，越戰一時尚不致於擴大。詹森的作風是大胆而穩健的。

美國決心 襲擊北越

【華盛頓二日法新社電】此間消息靈通的美國人士今日說：今日美國對北越目標的襲擊是第一步設實美國現時經已決心襲擊北越的軍事目標，甚至未經越共對美國在南越的軍事設備與人員予以挑釁時，亦復如是。

五角大廈發言人於今日格林威治時間上午十一時，證實今日美國對北越的襲擊。但是他除了說出在西貢美國軍方人士所經已舉出的情形外，卻拒絕透露任何進一步的詳情。

這些襲擊是對廣溪和薩邦地區施行的，廣溪和薩邦地都在北越沿岸。這些人士說：廣溪是在北緯十七度以北一百公里；而薩邦則祇距該分界綫二十公里而已。這些人士又說：這些地方被認爲是北越從海路向南越的越共叛軍運送補給品的基地。

謀炸美國古蹟 五名犯人昨在紐約過堂

其中兩名係屬女人

【紐約二日路透社電】三個紐約黑人和兩個加拿大白種女人，今天在此間由聯邦大陪審員團提出公訴，因他們犯有密謀炸毀美國三個古蹟的罪名。被控犯有密謀炸毀紐約港自由神像，在費城自由鐘和在華府華盛頓紀念碑的罪名的，爲那個團體的領袖羅拔柯里爾（廿八歲），加里爾沙耶（廿二歲），華爾達保維（卅二歲），密契爾杜克羅絲（廿八歲）。和密契爾辛妮（三十歲）。那兩個女人，均是來自蒙特里爾城的。辛妮爾女士的名字，以前在這宗案件中，未有被人提及。警察說：蒙特里爾政府當局已經把她拘留。那三個男子和杜克羅絲小姐，經於本年二月十五日在此間被捕。

杜克羅絲是一個金髮女郎，她以前是蒙特里爾無綫電台評論員，和魁北克一個分離主義團體的會員。柯里爾昨日在此間由一個大陪審員團提出公訴，控他犯有非法懷有炸藥罪名。他和杜克羅絲女士，各交保十萬美元。沙耶和保維則各交保五萬美元。

杜克羅絲已被帶上手銬：來自加拿大魁北克年廿六歲電台評論員杜克羅絲小姐，於本月十五日在紐約離開聯邦調查局總部進入紐約聯邦法庭時被警察加上手銬，將其拘留。（泛亞社）

聯合國特別委員會 竟不包括我國 我提激烈抗議

【聯合國二日路透社電】聯合國安理會常任理事國中華民國，曾在今天就聯合國爲檢討和平維持工作各項問題所組特別委員會，不將中華民國列入的舉動提出最激烈的抗議。

中華民國首席代表劉鍇，在致聯大主席奎遜沙基的信裡說：聯合國在蘇俄恐嚇之下決定不把中華民國列入該委員會，跟聯合國的作風和公平意識是不符的。

劉氏說：「這種決定使聯大主席公平處事的職位蒙上陰影，而且實會破壞聯合國的整個組織。」聯合國大會授權奎遜沙基組成該委員會，以設法解決聯合國當前在經費和憲章方面出現的危機。這種危機的出現，由於蘇俄、法國和另外十一個國家指聯合國維持和平活動於法不合，因而拒絕繳納聯合國維持和平活動費用的攤派額。該委員會的成員國名單在上星期六宣佈，一共卅三國。安理會的常任理事國，祇有中華民國不獲列入。

劉氏指出：中華民國是對聯合國繳款最多的第五個國家。蘇俄揚言擬在中華民國列入該委員會時不繳任何應繳款額的恐嚇，並非出人意料，聯合國向蘇俄的恐嚇手段低頭，會使忠誠擁護聯合國的會員國憤憤不平。劉氏說：「因此，我必須代表我國政府提出最激烈的抗議，對該特別委員會可能獲致的任何決議，保有從事檢討的權利。」

英國商業電視網 停止作香煙廣告

【倫敦二日路透社電】英國商業電視網將從八月一日起，停止作香煙的廣告。向國會負責廣告與電視事業的郵政總局局長畢活賓，今晚向下議院提出這個日期。

衛生大臣羅賓遜曾於二月八日說：政府已決定勸阻人民吸煙，因爲醫學當局已聲稱吸煙與肺癌有關。倫敦市議會今晚，也已採取反對吸煙的行動，決定不准在電影院中吸煙。

法蘇外長將會談 主要商越南危機

印度總理呼籲越戰立即結束 並促開會尋求政治解決辦法

【莫斯科二日法新社電】塔斯社今晚引述官方人士消息說：蘇聯外長葛羅米柯將於今年四月廿五日應法國政府邀請訪問巴黎。那次訪問，將持續數天。法外長辜維里，將於年底以前訪問莫斯科報聘。其日期在遲日方可決定。據此間觀法國和蘇聯外長交換訪問（經於本日宣佈），使到那項顯著的恢復睦鄰關係的行動方式，獲得具體的了解，那兩國對於多項問題的立場，最近曾達成和解。這些問題，包括越南和關於供給聯合國行動費用等項問題。

那些訪問，使到蘇聯所提出（法國經已原則上接納）由法蘇協商越南問題的建議，獲得實質。

預料葛羅米柯在此間的會談，將集中於越南問題。那些會談，將使到葛羅米柯獲得機會，俾闡明蘇聯政府關於美國停止空襲北越，是否足對於莫斯科參加一次國際會議的一項先決條件，抑或蘇聯將是否接納法國所提出舉行一次會議並不附有若何先決條件的立場，這個有決定性的問題。除兩項要點之外，法國和蘇聯對越南問題的立場，似乎實際上獲致協議。但美國今天重新轟炸北越和那些空襲所暗示的新政策，強調說明那項要點的重要性。

一般並相信關於戴高樂前往莫斯科一行的問題，將在葛羅米柯在此間會談的期間加以討論。

【新德里二日美聯社電】印度總理沙斯特里今天向印度國會報告：他曾向友邦建議立卽使越戰結束，並且召開日內瓦式的會議，以探尋政治解決辦法。現在沙氏在印度國會就印度總統所作演說作五天討論期間作答說：他不擬在目前說出這些友邦的名字跟這些國家所作答覆的性質。

沙氏說：各友邦同意使越戰結束，並且贊成開始談判。

沙氏說：印度歡迎若干國家設法使馬來西亞和印尼談判，並且希望獲致和平解決。

沙氏說：中共現時試爆第二顆原子裝置，印度則不因而打消不造原子彈的原定立場。

【阿爾及利亞二日法新社電】據接近外交部人士消息今天說：印度已與阿爾及利亞政府會談，討論由不加盟的國家對越南問題採取聯合行動的可能性。據說：南斯拉夫總統狄托已致電阿爾及利亞總統貝拉，談論有關越南問題。

美越機羣出動 襲擊兩大目標

【南越峴港二日美聯社電】美國與南越戰鬥轟炸機，於星期二日以火箭彈轟炸北越兩個軍事基地。美國駐西貢代表團和南越政府，承諾要向這兩個北越南部的基地，再採取進一步行動。這兩個北越基地是南、北越邊界以北四十哩的廣溪港和邊界以北十哩，寮國邊界以東十五哩的供應總站薩邦（譯音）。西貢當局宣佈：十架南越戰鬥轟炸機，由廿架美國空軍「F一零零」型噴射戰鬥機掩護，轟炸廣溪港，而美國空軍「B五七型」噴射轟炸機，亦由「F一零零」型飛機掩護，轟炸薩邦。美、越發表一項聲明，描述這兩個目標，是「河內用以支持侵略南越人民與領土的據點」。有一架南越飛機相信被擊落，駕駛員跳傘落海，峴港海空拯救隊，正在前往搜索。西貢當局說：美國第七艦隊的飛機，並無參加出擊，但是海軍飛機在出擊或其他任務前會進行偵察飛行。一位南越駕駛員說：南越飛機在二千五百呎高空進入北越，在廣溪降低到一千呎，然後投降。美、越一項聯合公佈說：他們於二月十六日在永羅灣（譯音）一艘北越船隻上，發現大批共黨國家武器，包括步槍、機關槍、迫擊炮和一百餘萬發子彈在內，成爲河內侵略的「有力新証據」。該聲明說：這批供應品，毫無疑問是來自河內的。這証據已送交國際監管委員會。這項發現，証實北越積極運輸武器到南越，不祇從陸路運輸，而且從海路運輸。

南越第四十一空軍大隊大隊長阮金慶上校說：空襲廣溪的命令，是繼發現大批武器和軍火從北越海港偷運入南越後而發出的。

美駐印大使謂 中共核試幼稚 不能與美抗衡

【阿薩密，告哈提二日路透社電】美駐印度大使鮑爾斯今天在此間宣稱：如果中共在下一週或十天內爆炸其第一枚真正的原子彈，則他不會感到詫異。

鮑爾斯向記者招待會發表談話說：中共去年十月在羅布諾爾所舉行的爆炸，是來自一個固定的原子裝置的。

他又說：「我並不是加以預測，但是在中國大陸一枚真正原子彈的爆炸，可能在下一週或十天內實行。」

鮑爾斯並說：實無理由被中共所嚇倒。「我確信中共不會統治世界，在我們的一生或其他任何人的一生中也不會這樣」。

鮑爾斯提及詹森總統於去年十月所提出的保証，証明在面對中共的核子訛詐，美國將不會坐視。他說：美國一艘配備有核子彈的潛水艇，比中共在未來若干年所能製造的一切炸彈有較大的原子破壞力量。

他說：他并不認爲中共會冒受任何危險，因製造核子武器的巨大成本，「會大大阻礙中共經濟的進步故也」。

奧國發生雪崩 將巴士落山腰 使八名遊客死亡

【奧地利沙爾斯堡二日路透社電】本市東南大約四十英里阿爾卑山一條公路上在今天出事，卽曾發生雪崩，把一輛載有瑞典遊客四十人左右的巴士衝落山腰。

警方說：現在巳經發現八名乘客的屍骸，八人都是十八到廿二歲的青年。

這次事件發生於奧地利著名危險區拉斯特達岡恩阿爾卑路上一段巖石崩陷區，把遊歷的巴士衝得翻落山腰，掉到一百五十英尺下面。

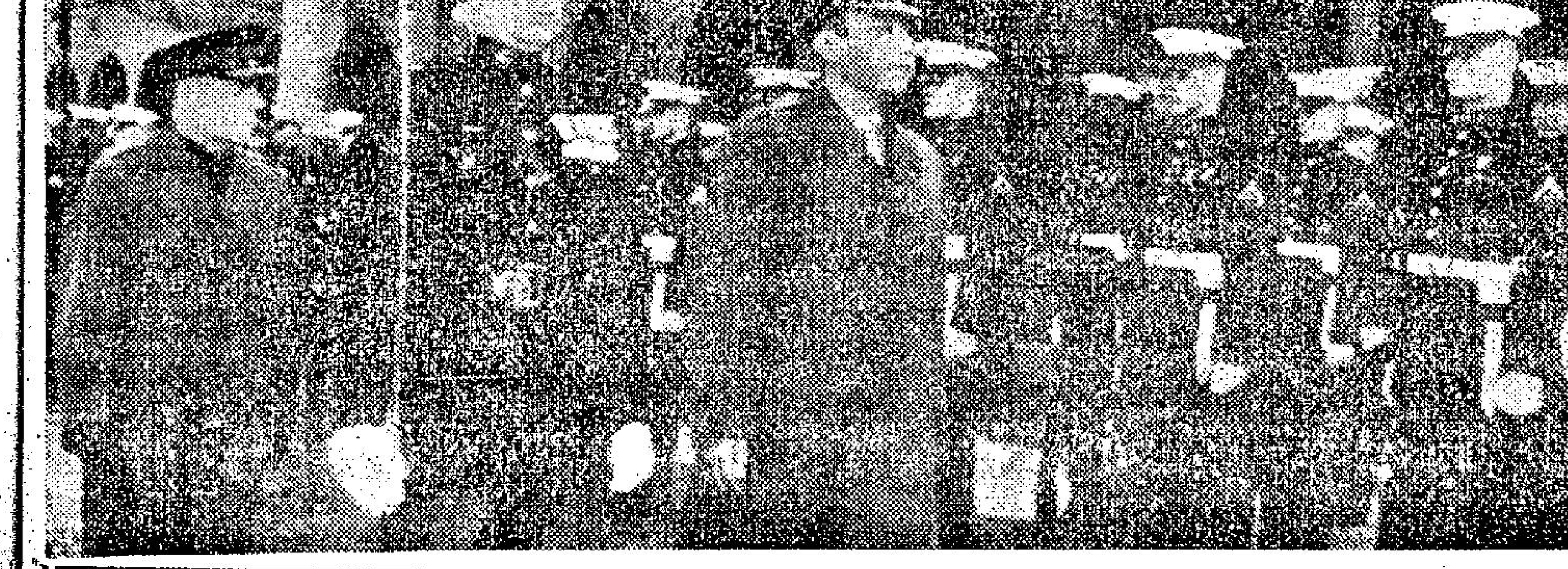

我國海軍陸戰隊司令于豪章訪美

本月二日，中華民國海軍陸戰隊司令于豪章中將（前排左起第三人）到達華盛頓，在美國軍方的正式歡迎儀式中，由美國海軍陸戰隊司令格林（左起第一人）陪同檢閱儀仗隊。（合衆國際社無綫電傳眞）

加強港九間交通

三月三日正午

植物公園面目一新

花味香濃鳥聲婉囀

大小公園間有行人隧道相連

本報記者莊圓

特寫

春天裡的半山區植物公園，鮮花吐艷，花兒色澤，五彩繽紛，風景怡人，今年的植物公園擴建得更美麗，港府撥資八萬元在大公園建了一個體積巨大的鐵鳥籠，專門搜羅各地珍貴鳥類，新增的鳥類，由上星期起已陸續運到，目前新增鳥類而已「卜居」新籠，供遊客觀賞的有龍鳳鵰、灰鶴、孔雀、山鷄等。

各種鳥兒唱出各種不同的聲調，能言的「海南了哥」，開口叫出一聲「哈囉」，觀衆對牠說話時，牠亦能隨聲附和，引得遊人大笑。更有鴛鴦戲水，形影不離，羨煞多少男女。

至於在二兵頭花園方面的獸籠，圍觀的人也很多，尤其小孩子更感興趣，籠內有龐然大物的喜峯熊，較小馬來熊，更有長臂猿、無尾黑猿、馬來熊、箭猪、松鼠和貓鼬等。獨惜兩條大「蛇王」，大概因天冷關係，却躲在蛇竇裡沒有露臉，使許多遊客失望。

隨着香港的日漸繁榮，平日市面一切緊張，市民在假日裏都希望到一處靜的公園遊覽暢舒身心，植物公園就使更多的遊客趨之若騖了。

今年的植物公園面貌已有點改變，除了新建巨大的鐵鳥籠之外，由於忌連拿利道新建一條行車橋，工務局為了交通暢達需要，在大公園與二公園之間新闢一條寬敞的馬路，由羅便臣道直通鐵岡上的新建橋道，汽車通行無阻，為了這條新建路把大公園與二公園分成了兩個「世界」，工務局使在大、二公園間開了一條行人隧道，使得這兩個公園仍然成為一個「血肉相連」之軀，因此，如果你此番再遊植物公園，也許有點煥然一新的感覺了，尤其在這春光明媚的日子，草木茂盛，植物公園好像穿上新裝迎接遊客們一般。

鳥籠面積廣濶 蓄養大量珍禽

原來的鳥籠，是建在二公園的，現在新建的大鳥籠建在大公園，新鳥籠比原來的大一半，體積約為長一百八十呎，闊六十呎，高十五呎，原來的那個鳥籠，早已為人所熟知而又津津樂道的，尤其是小孩子們。籠內居住着百多種奇珍鳥類，其中比較少見的珍異梅花、鳳凰鳥、大綠鸚鵡、鷯哥等等，由於鳥類種類及數目繁多，也許牠們「有一家八口一張床」，居處有人滿之嘆，當局有見及此，同時更為了滿足遊客觀賞慾，故新建了此另一個更大的鳥籠，以搜羅更多的奇珍鳥類，這個新籠「屋」內的陳設將使鳥類棲宿得更加舒適，籠內建有小水池，種植多樹枝的樹木，四周植草坪，這也許是鳥類的樂園了。

現時，植物公園的奇珍異獸有兩個專家護理，獸類由一名外籍專家負責，而鳥類則由一名在本港掛牌行醫的西醫負責，這個西醫生性好研究鳥類，他與鳥類為伍，視作自己的副業，每天必親臨植物公園走一趟，對籠中鳥呵護備至，如果小鳥生病，這位醫生就會給牠打針或供藥水給牠飲。務求使牠健康生長。

奇花異卉 色彩繽紛

蓋鳥獸而外，公園的時花亦好看，紅色的杜鵑花最奪目，金魚黃色的荷葉蓮，黃色的金鐘，紫色的番簪花也爭妍鬥麗，開得燦爛極了，這些花草，遊人都不會動它絲毫，無論大人或不懂事的小孩，他們遊植物公園都好像受到傳統的愛護。不過，說實話，園中八十多名職員每天辛勤工作及維持園中秩序，使植物公園一天天變得美麗，他們實在有很大的功勞。

植物公園有六十餘年的悠久歷史，過去是一個荒蕪的山地，時至今日，它成為港九市民人人喜興遊覽的一處最好的公衆場所了。有一點也有許多人還未知道，大公園的大面積下面，却是一個「暗塘」，下面蓄着一清澈的食水，公園除供人遊覽之外，它還是一個供給食水與我們的地方。

一般勞苦大衆，他們去植物公園，認為一件人生大事，也許是他們一年到頭，辛勤勞碌，很少有這種閑情逸緻，他們只能在每年的「新年頭」才動一次遊公園之念頭緣故吧，可以，他們在農曆新年，彼此一向問有甚麼好去處，大多說：「去遊兵頭花園啦！」其實兵頭花園亦可以想見矣！

當局計劃在北九龍裁判署對面另闢一個新的公園，預算於今年年底完成，九龍尤其深水埗居民可望於短期內有一個好的休憩場所了。

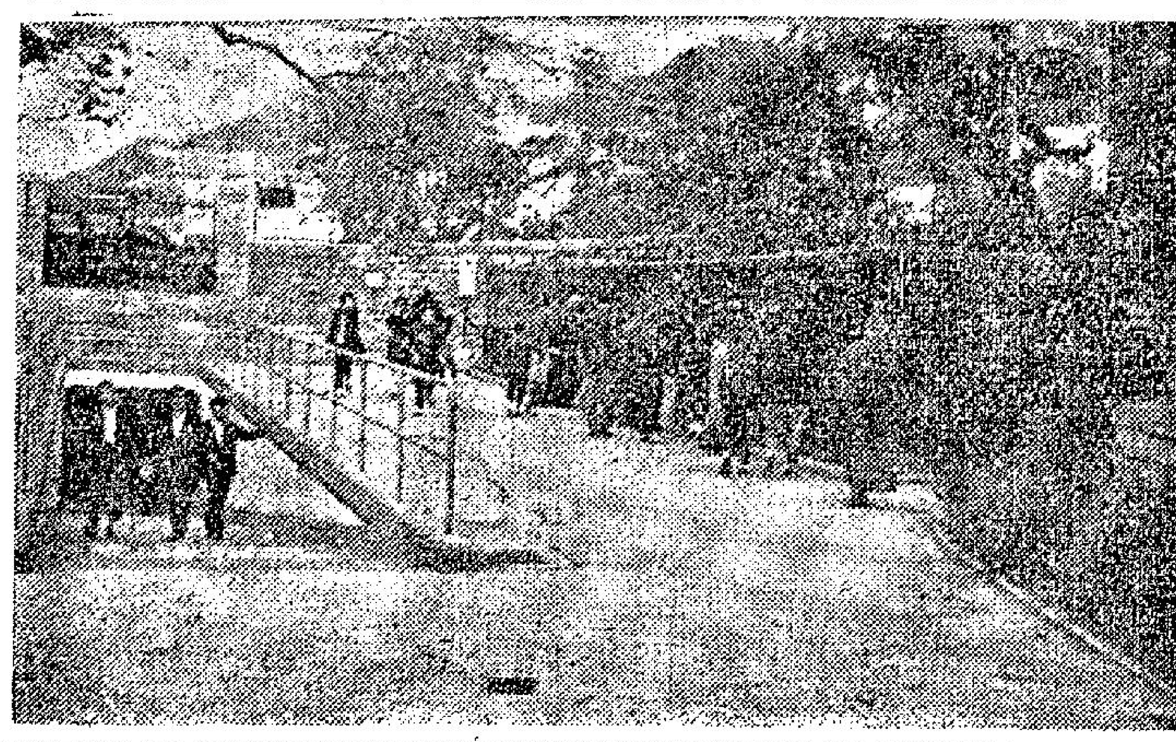

植物公園新建的隧道

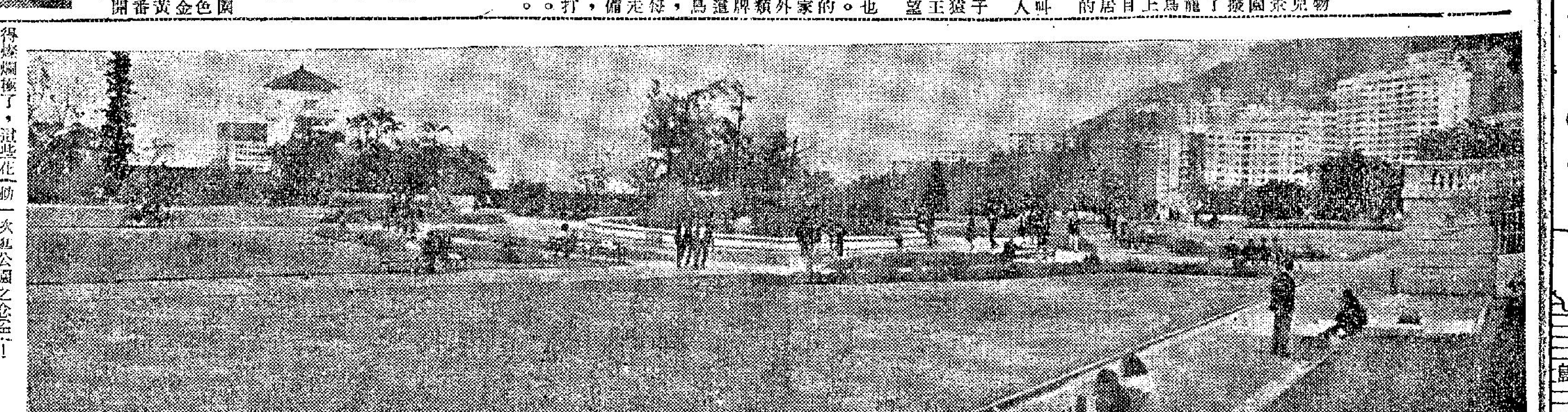

借大的植物公園，地下原來是一個「暗塘」，蓄水供市民應用，所以大樹不能在這塊草坪上種植。

筲箕灣區將出現 三十層高大廈

【本報訊】一座耗資約一千四百五十萬元的三十層高的太古船塢大廈，將於筲箕灣大安街及太寧街的舊址建築物地盤上出現。該新廈建築計劃，昨天由香港置地公司向租務法庭呈遞，該新廈的則師向租務法庭稱：該項拆建工程需時五十個月才能完成。

據稱：該新廈將來完成後，地下將為商店，二樓闢作停車場，二樓以上各層為住宅，由三樓至二十六樓，每層包括二十八個單位，二十七樓至二十九樓，每層為四個單位，共六百八十四個單位，六座樓梯，八部乘客升降機，和二部載升貨降機。

香港恤衫輸英國 去年逾二百萬打

【倫敦二日路透社電】英國於一九六四年從香港共輸入二百零九萬四千八百四十四打恤衫，再從其他區輸入八十萬零五千零九十一打。貿易部長里赫特，於今晚在下議院答覆代表北愛爾蘭恤衫業的議員的詢問時，提出這些數字。他說：香港貨品的輸入是依照限額進行的。

中華攝影學會 譚樂仁演講

中華攝影學會學術研究組，定本月八日下午八時在會所舉行燈光技術講座，邀請會友譚樂仁主講：「燈光攝影應用原理」第一講。譚君對燈光技術運用素有研究，今特將其實踐得來的心得介紹大家研究，極為難能可貴。

加強港九間交通
紅磡至港天星頭碼 五月將開辦新航線

【本報訊】紅磡至愛丁堡廣場香港天星碼頭新小輪航線，定五月開辦。

此消息已由天星小輪公司總經理霍士基證實。

霍士基稱：此線將試辦一年，收費與尖沙咀線相同，頭等收二毫，二等收一毫。

紅磡碼頭已招標，由夏忠記承建，不日動工。碼頭係一層之混凝土建築，頭等候船處可容六七百人，二等部份可容五六百人。

霍士基稱：該處實際上無碼頭，小輪只係靠浮台停泊，此浮台已由永安盛船廠建造中。

上午八時至九時乘客衆多時，此線將用四艘小輪航行，下午四時半至六時亦然，每十分鐘開一班。霍氏指出，加班時，上午集中于由九龍開，下午則集于由港方開出。平時則每十五分鐘開一班。每日上午六時開航，晚上一時或十二時停航，但尚未決定。

天星公司目前仍有兩艘新輪在黃埔船塢建造中，預料十一月落成。新綫曾經試航，上吊橋至落吊橋，全程需時十八分鐘，目前公司已增聘職工二十名，加以訓練。

霍士基又謂，如遇颶風，此線將較早停航，因其位置更東，同時又須將浮台拖至較安全所在。

海外到港遊客 增加百分廿三

華人來港去年二萬餘人

【本報訊】海外華人來港遊覽及探親者，去年有二萬四千二百八十七人，同時，美國軍人來港渡假者亦有十五萬六千二百八十七人。本港去年有遊客共計超過五十四萬人。

去年到港外國遊客共三十六萬四千零六五人，比諸一九六三年增加百分之廿三點三二。據分析，來港旅客，乘飛機者已與時俱增，計一九六二年乘飛機者佔總額百分之八十點三四，一九六三佔百分之八十一點九三，去年佔百分之八十三點〇一。年遊客，女性所佔比率減少，祗佔總數百分之三五點八，去為近三年來最少之一年，一九六三年女遊客佔百分之三八點五八、一九六二年佔三七點七五。

另一使人注意之脈線，係二十五歲以下之遊客，所佔比率，與年漸減，計一九六二年佔百分之十三點零七，一九六三年為百分之十二點八四，一九六四年為百分之十一點二三。但五十五歲以上遊客，則逐漸增多，計去年佔總數之百分之二二點九六，一九六三年祗是百分之二〇點六三，一九六二年為百分之二〇點三五。遊客中以二十六歲至五十五歲者為最多，去年佔百分之六十一點九〇。

截至目前，遊客仍以美國人最多，次為英國及聯邦，再次為亞洲人，歐洲人僅佔總數百分之八點七〇，故本港遊業在歐洲方面仍須多作努力，方能吸收更多歐洲大陸人士來港。

禁止吐痰運動 招貼 標語 比賽 揭曉

【本報訊】由市政局主辦之「禁止隨地吐痰招貼及標語比賽」之結果，已於昨日宣佈。

中學組冠、亞軍分由何東女子職業學校學生林玉英及余夏蓮娜奪得，季軍則為聖保羅男女中學男生鍾傑文。

小學組冠軍為廣東道官立小學下午班之九歲女生吳小燕，亞軍為掃桿埔官立小學男生趙啟祥，季軍亦為廣東道官立小學下午班之九歲女學生石少玲。

中學組與小學組冠、亞季軍之獎品相同，計冠軍各得價值二百元之購書券，亞軍各得價值一百元之購書券，季軍各得價值五十元之購書券。

此外並設有二十個精神獎，每組十個，獎品為價值十元之購書券，得獎者女學生佔十一名，男學生九名。

市政局將舉行一次頒獎儀式，日期容後公佈。

參加此次比賽之作品共有一千一百三十四份，計小學組八百三十五份，中學組二百九十九份。評判團由六人組成，計有教育司署之李子俊及顧里夫，政府新聞處之黎明及陳大偉，市政事務署之尤嘉博及李天鉻。

獲獎及特出之作品，將由本月七日起在大會堂展出三天。

摩利臣山石礦場 設市區危樓村

供危樓居民建屋居住 昨日劃地可容五百人

【本報訊】第一座香港市區的「危樓村」，位于灣仔摩利臣山道石礦場內，昨日開始劃地，分配給荷理活道及大道西兩處危樓居民搭建木屋居住。

該批居民，大部份居住在荷理活道二百三十八號至二百四十四號的四幢四層高的唐樓及大道西七十四號的樓宇內。

徙置事務處職員昨晨在摩利臣山道一幅剛填好了泥地上劃地，以木樁和幼繩作道分界，給上述兩處危樓居民，每戶人家照人口分配，大人二呎，小童一呎，另每戶增加二呎，例如兩個大人加一個小童的三口之家，可獲得七呎，如此類推。但深度和高度都規定八呎，作為一個家庭地方是極為狹小的。

荷理活道及大道西兩處危樓居民共五百餘人，當獲得劃地後，即可依照規定搭建木屋。

摩利臣山石礦場的土地，過去多是低窪水淤，剛剛填土而成，因此地面高低不平，以後遇雨地仍低，可能會遭受水浸。現在劃地的地方，是在石礦場的南邊，北邊過去是一個很深的小塘，現在仍在填塞中，待竣工後，那裏將會能夠容納更多的危樓居民。

現在的摩利臣山石礦場，僅是一塊高低不平的黃泥土地，沒有水源，下無渠道，居民遷入居住後，待解決的問題仍然很多。據說，工務局將先開水渠，以排除住戶的污水，但是水源問題，也提出這些居民們生活最迫切的要求。

汎美航機接獲 同步衛星電訊

【本報訊】美國太空署與汎美航空公司聯合宣佈：汎美定期班機曾成功接獲自美國同步衛星三號發射出來的電報訊號。同步衛星正停在中太平洋上空航道上。

汎美發言人說：「完全沒有錯誤的無線電訊曾由舊金山往夏威夷的班機收到，歷時達一句鐘之久。」

該電報乃由加利福尼亞州發出者。

太空署說在飛機上接獲這種衛星反射出來的訊號，是創造同步衛星另一個首創紀錄。該署發言人說：「同步衛星的性能，雖不包括與不特別設計作發射給飛機的訊號，但其試驗竟然成功。」

將來汎美航機將利用這種方法傳遞消息。

元朗博愛醫院 昨晚義演籌款

【本報訊】元朗博愛醫院籌募醫藥經費，於昨晚七時半在香港大會堂舉行義演粵劇籌款大會，各方熱烈響應，全場座位均銷售一空，籌款收入成績美滿。

義演於八時開鑼，由鳳求凰劇團紅伶麥炳榮、鳳凰女、梁醒波、靚次伯、譚蘭卿、梁、李嘯天、黃千歲、高麗等担綱演出文藝喜劇「鳳閣恩仇未了情」，主席陳泰致詞並報告院務近況，隨由民政務長區歲榮主持頒贈錦旗給各紅伶，讓士代表向區歲榮夫人獻花，並由該院主席陳泰女公子陳佩儀表演羽扇舞。

收入善款昨日續有（趙玉全總理經銷）：香港粟米豆品公司五百元，合益有限公司五百元，惠利公司五十元，德興祥一百五十元，莊木櫃一百元，衛志威一百元，黃鳳英五十元，聯僑公司一百元，蘇記昌一百元，陳泉五十元，另又銷券一千元；（黃松泉總理經銷）一千元；（陳永東總理經銷）一千元；（陳茂總理經銷）一千元；（陳錦坤總理經銷）一千元；（鄧英來總理經銷）一千元；（歐照昭總理經銷）一千元；（黎錦源總理經銷）一千元；（鄧堂鏡總理經銷）一千元；（伍偉森總理經銷）新興百藥窗公司二百元；（馬紹章總理經銷）李明五百元，黃明記二百元，共二千元；（梁省德副主席經銷）四千元；馮俊生二百元，鄭金光二百元。一俟核算全部收入，總成績即可公佈，據初步統計，約達八萬元，另並有響應擴建捐款。

元朗博愛醫院昨晚在大會堂演劇籌款，圖為新界民政署長區歲榮夫婦，主席陳泰，副主席鄧英奇，梁省德頒授錦旗後與各老倌合照。

K金價低開 英儲備增加

金飾價漲生意更淡

【本報訊】迄九時四十分，K金頭盤二六六·二五（昨收市二六七·一二五），期鈔按五·七三五（乙式）。

美電按五·七五五，通天單按五·七三八七五。

日元現貨報一·五二七五，現宋按一·四六七五。

大鈔成五·七三五，細鈔成五·七三（按價成交）。

英二月份儲備增加（對金鈔市況淡），越南戰局趨告緊張（對金鈔市況好）（照昨市外國行情而言）。

預測：今市應該是揸家見利回吐，可能之買風似將漸見淡氣。

又在K金期貨標升影響下，昨日港九各金飾店舖之飾金售價，午後每兩掛牌二百九十六元，創近數年來之新高紀錄，金飾店舖生意由是益見清淡。

據悉：昨日本港K金頭貨，變動較大，上升幅度頗高，收市報二六七·一二五，與前日之收市價二六二·三七五相較，升起四·七五元，在此影響下，港九兩地各金飾舖之售價，亦一升再升，昨日下午，飾黃金每兩漲至二百九十六元，其他K金製作也隨同報起，價位已創近數年來之新高紀錄。

昨日上午，飾黃金牌價已由前日之每兩二九〇元，上升至每兩二九二元，迨至午後，因九四五K金期貨續升關係，故飾黃金牌價復從每兩二九二元再升至每兩二九六元，與前日比較，每兩上升了六元之多，至於其他K金製作，亦有變化，廿二K每兩由二百八十七元上升至二百九十三元，十八K每兩由二百五十三元上升至二百五十六元，十四K每兩由一百九十七元上升至二百〇三元，九K每兩由一百二十六元上升至一百三十元收。

由於飾金價格之一再上漲，且創出近年來之較高價位，值此生意淡季時期，更影響普通市民購買心理，故益發促使生意之淡上加淡。

參加印刷會議 香港代表返港

【本報訊】香港印刷商會赴馬尼剌參加第三屆亞洲印刷會議及印刷藝術展覽代表團，由團長關祖蔭君領導，於上月十九日抵菲後，參加一連串之會議及社交應酬，迨廿四日大會結束後，代表團一行，除曾其染君已先行返港外，其餘關祖蔭、潘國恩、任宗漢、莫如浩、黃和軒六君，昨天下午六時由馬尼剌飛返本港，印刷商會各同業及代表家人等到機場接機者，達百餘人。

據關團長稱：此次亞洲印刷會議，參加人數衆多，對於印藝術知識之交流，貢獻甚大。尤其携帶同業之印刷品數十件參加展覽，獲得各國人仕之好評，為香港印刷界爭取國際上之地位，誠屬不虛此行。對於菲律賓此次舉辦之大會及旅菲華僑同業之優渥招待，則深表謝忱。

美國七彩香烟上市

據來利樂烟廠發表：一九六五年最新出品之美國「七彩香烟」，烟枝特長，全部採用美國最上等烟葉捲製，保證不滲雜一絲一毫烟梗雜質。烟質靚，烟味香，包包新鮮，枝枝精選。

據稱：「七彩香烟」烟枝長達八十五毫米（85M.M.）不需要用濾咀，能保存純粹香醇烟味，增加你吸烟的愉快享受，美國「七彩香烟」多采多姿，裝璜美觀，烟味芬芳，看看美麗，吸吸夠味，色香味三者俱全，實堪稱為美國烟中異軍突起之名烟。已經開始上市，為酬答港九顧客雅意，特價每包廿枝裝僅售七毫，歡迎各界嘗試。（圖為裝璜美麗之七彩香烟攝影）

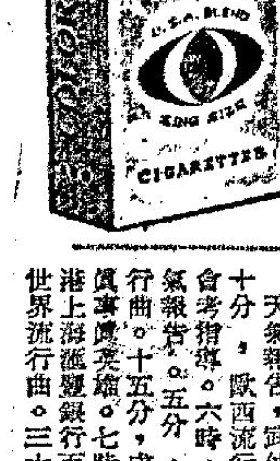

祝滙豐百週年紀念 瑞興公司捐献基金

圖示瑞興公司總經理古勝祥在捐款儀式中，將港幣二萬元支票，親交滙豐銀行九龍分行經理，以祝賀該行開業百週年紀念。

中文大學聯合書院 舉辦攝影比賽

十三日截止收件

【本報訊】香港中文大學聯合書院學生會攝影學會，為鼓勵同學研究攝影藝術與趣，舉辦第一屆攝影比賽，歡迎崇基、新亞、聯合三院同學參加。已定本月十三日截止收件。廿日公開評選，四月五日至七日在聯合書院張祝珊堂舉行展覽，一連三天。

比賽作品分為兩組：㈠大學生活組；以反映大學生活為主，如校舍建築，旅行，運動，晚會，課室，勤懇，戲劇，同學，造像及家庭生活等等。㈡綜合組：不限題材。

照片最小八吋乘十吋，並須用十六吋乘廿吋咭紙裝裱，每位作者參加兩組均可，惟入選本港任何公開攝影展覽的作品，不接受參加比賽，但歡迎參加者參加展覽。每位作者參加費港幣一元。請將照片連費交所屬學院攝影學會主席代收。

獎品方面：㈠大學生活組：金牌一面，銀牌二面，銅牌三面，優異獎四個。㈡綜合組：金牌一面，銀牌二面，銅牌三面，優異獎四個。㈢特別獎：名譽會長杯：獎予入選張數最多之學院，由該院保存一年。名譽會長杯：獎予入選張數最多之作者。錦旗二面，獎予作品入選張數第二及第三之學院。金牌獎：獎予作品入選二十張以上之作者。銀牌獎：獎予作品入選十五張以上之作者。銅牌獎：獎予作品入選十張以上之作者。獎狀：獎予作品入選五張以上之作者。評選委員為麥桂發、錢萬里、譚國鑾、陳國安、顧震東。攝影比賽委員：主席任偉光，副主席周英傑，秘書朱小皿、陳國泰，委員：利家康、余賜樂、李汝大、郭炳湛、李培華、黃呂文芳、陳翡珊、吳和靜、黎詩韻。

貨物 來源 證明 小冊 出版

【本報訊】一本關於本港證明貨物來源工作情形之英文小冊子，現已出版，可供分發海外地區之用。該小冊共五頁，敘述本港所採用之制度，以證明本港製品與別處輸入之貨品來源，及在本港再輸往他處之貨品。小冊子係由工業總會、香港總商會、香港印度商會、中華廠商聯合會及香港工業總會聯合出版。

本港股市行情

三月三日正午十二時報價

股票名稱	最高成價	最低成價	成交股數
滙豐銀行……除各項	一八七	一八五	一九五
又倫敦註冊股票除各項	一六七		四〇
黃埔船塢	三五·二五	三五	六〇〇
太古船塢	四七·五		一〇〇
置地公司	八〇·五		四、〇四二
九龍倉	七八·五	七八	二、〇〇〇
均益倉	二六		五〇〇
萬國企業	一四·三		五〇〇
太平企業	四·三二五		四四、〇〇〇
電車公司	三六		一、〇〇〇
鋼業	五·〇五		三、〇七一
油蔴地小輪	六四·五	六四	三〇〇
九龍電燈	三三·五	三二·七五	四、〇〇〇
香港電燈	二五	二四·七	四、九三〇
電話公司	二八		四、〇五〇
香港煤氣	一四·四		二、〇〇〇
青洲英泥	六一		一、四〇〇
牛奶公司	四一·二五	四一	一、〇〇〇
聯合橡膠	三·二五		三、〇〇〇
怡和	一四·二		三五〇
城市酒店	四·五二五		二、〇〇〇
樂古印務	二·八二五		二三、〇〇〇
九龍巴士	四九		二〇〇
生力啤酒	七九		二〇〇
電話新股	二五·九	二五·七	二、四二五
聯業紗廠	九·九		一、五〇〇
成交總額	一、三三〇、〇〇〇		

美股市走勢平均指數

【紐約二日美聯社電】杜鍾斯美國股票二日收市平均指數如下：

類別	開市	最高	最低	收市	前市比較
工業類三十種	九〇〇·〇〇	九〇五·七三	八九六·一七	九〇一·九一	升二·一五
鐵路股二十種	二二一·三六	二二三·九一	二二〇·〇九	二二一·五六	升〇·三三
公用事業十五種	一六一·六二	一六二·六九	一六〇·九六	一六一·九二	升〇·一三
雜項股類六十五種	三一五·五四	三一七·六二	三一四·〇五	三一六·〇八	升〇·五七

電台播音節目

香港電台

今日下午四時：

（中文台波段：六四〇千週，波長四百六十八公尺。短波：三九四〇千週，波長七十六·一四公尺。超短波調頻：九十四兆週。）

南音。三十分，科學與你，民歌。四十五分，墨子學說的研究。五時十五分，「古今中外」有獎問答節目。三十分，兒童節目。四十五分，中詞西曲。五十八分，天氣報告。六時，粵、國、潮、客語新聞報告，特別報告，小曲。三十分，英語進階。四十五分，粵曲。七時，初試新聲。三十分，時事實錄，音樂。五十八分，天氣報告。八時，廣播劇「薛丁山征西」。三十分，轉播倫敦粵語新聞。四十五分，漁民天氣預告，革命探案「聖杯之奇跡」。九時三十分，工商士農。十時，文獻故事。十五分，諧談節目。三十分，電影插曲。十一時十五分，粵曲。三十分，錄音轉播倫敦國語新聞。四十五分，時代曲。五十七分，天氣報告及漁民天氣預告，粵語新聞簡報。十二時，廣播完。

明日上午播音節目：

七時，時代曲。十五分，天氣報告，錄音轉播倫敦粵語新聞及時事評論。三十分，天氣報告。五十六分，天氣報告及漁民天氣預告。八時，粵語新聞，每日公衆活動報告，特別報告。十五分，中央市場蔬菜價格報導。三十分，粵曲選唱，㈠一年一度燕歸來（任劍輝、芳艷芬）；㈡踏雪尋梅（林家聲、陳好逑）。四十五分，顧曲在今朝，夢覺紅樓（徐柳仙）。五十八分，天氣報告。九時，國語潮語新聞，特別報告，音樂。廿五分，詩聲詞韻。卅分，藝術歌曲。十時，故事演講「廣東山川人物」。卅分，樂聲琴影。四十五分，點唱節目。五十八分，天氣報告。十一時卅分，電影故事「你情我願」。

商業第一台

今日下午四時：

（第一台波段：一〇五千週，波長二百八十六公尺。）

天氣報告，時代曲。三十分，電影故事「紅樓魔影」。五時，一曲寄心聲。三十分，兒童益智遊戲。六時，轉播港台新聞簡報，天氣報告。五分，美容講座。二十分，時代曲。三十分，粵曲。七時，街知巷聞。三十分，賽馬漫談。四十五分，猜波馬有獎遊戲。八時，靈燈小說「碧上留痕」。三十分，粵曲。九時，港九時事。十五分，天氣報告，時代曲。三十分，文藝小說「青雲夢」。十時，大丈夫日記。三十分，天氣報告，電影故事「珍珠淚」，歌唱小說「一蓉滿堂」。十一時三十分，明日節目預告，時代曲。五十九分，轉播港台新聞簡報。十二時，天氣報告，廣播完。

明日上午播音節目：

七時，清晨音樂。十分，節目預告。十五分，口琴音樂。卅分，天氣報告。三十五分，時代曲。四十五分，天氣預測，繼續時代曲。五十分，座右銘。八時，轉播香港電台新聞報導。十分，天氣報告。十五分，粵曲：碧海狂僧（何非凡、鄧碧雲）。三十分，重播升中會考指導「中文科」第廿二課。九時，天氣報告，街市行情。三十分，商音「萬花樓」。十時，漫畫化小說「大智若愚」。卅分，婦女生活節目。十一時，社團簡報。五分，時代曲點唱。三十分，倫理小說「喜相逢」。

商業第二台

今日下午四時：

（第二台波段：一一七〇千週，波長二百五十六公尺。）

天氣報告，武俠小說「飛刀奇緣」。三十分，歐西流行曲。五時三十分，升中會考指導。六時，轉播港台新聞報導，天氣報告。五分，股市行情報導，粵語流行曲。十五分，成語故事。三十分，真人真事英雄。七時，時代曲。三十分，香港上海滙豐銀行百週年紀念特輯。八時，世界流行曲。三十分，時代曲。四十五分

麗的銀台

今日下午四時：

國曲。卅分，倫理小說「迎春接福」。五時，西曲點唱，金價報告。卅分，武俠小說「四虎一飄鏢」。六時，升中指南。卅分，偵探小說「奪產記」。七時，練馬報導。十分，粵曲。卅分，女飛俠黃鶯「神秘俱樂部」。八時，新聞報導，天氣報告，晚間節目報告。十五分，世界珍聞。三十分，馬經。四十五分，鳳侶遊蹤。九時，文藝小說「三生石上」。三十分，粵曲。十時，長篇趣劇「應該加價」。三十分，宇宙奇觀「地底帝王谷」。十一時，新聞報導，天氣預測，體育消息，明日節目報告。十五分，廣東風俗漫談「觀音開庫」。四十五分，時代曲。十二時，完播曲。

明日上午播音節目：

七時，清晨音樂。二十分，重播座右銘。三十分，天氣報告，節目預告，時代曲。四十五分，天氣預測，繼續時代曲。八時，轉播香港電台新聞報導。十分，天氣報告。十五分，歐西音樂。二十分，天氣預測，繼續歐西音樂。三十分，天氣報告，時代曲。三十分，九時，天氣報告，時代曲。三十分，導曲：㈠做慣乞兒懶做官；㈡彩鳳重歸；㈢蝴蝶夫人；㈣花木蘭；㈤偷香客。十時三十分，時代曲。十一時，天氣報告，錢裝小說「宋代豪傑之楊門虎將」。三十分，粵曲：㈠一彎眉月伴寒襟（何非凡、芳艷芬）；㈡情淚種情花（徐柳仙）。

麗的金台

今日下午四時：

現代潮曲。五時三十分，社會服務，金價報告。四十五分，樂府演義，中文電視節目報告。六時，京劇。三十分，英語交際會話。七時，潮州音樂。三十分，新聞報導，天氣報告，晚間節目報告。八時，民間故事「指腹為婚」。三十分，評話「七俠五義」。九時，夫妻之間。十五分，時代曲。三十分，國語廣播劇「百不二價」。十時，上海滑稽。卅分，國語戲劇化小說「假綿綿」。十一時，新聞報導，天氣預測，體育消息，明日節目報告。十五分，潮州漢劇。四十五分，國樂。十二時，完播曲。

中文電視

節目預告

下午七時，世界新聞。十五分，英語講座。四十五分，衛生與健康。八時，粵劇樂府。九時，先生俱樂部（有獎節目）。三十分，國語長片「十三號女盜」。十一時十五分，最後新聞及天氣報告。二十分，閉幕曲。

綠邨電台

今日下午四時：

（中文台波段：七三五千週，波長四百〇八公尺。）

粵曲。十五分，武術雜談。三十分，點曲。五時，西曲點唱。三十分，兒童故事。四十五分，粵曲。六時，時代曲。三十分，粵曲點唱。七時，劇化小說。三十分，狗場巡禮。四十五分，馬場風光。八時，世界名著。三十分，西曲點唱，時代曲，天氣報告。九時，丈夫日記。三十分，粵曲。十時，驚險小說。三十分，英中會考講座，明日節目預告。十一時，粵曲。三十分，詩歌小說，天氣報告。十二時，完。

明日上午播音節目：

七時，早晨音樂。十五分，晨鐘暮鼓。二十分，輕音樂。三十分，英語教授。四十五分，時代曲。八時，節目預告（小曲）。十五分，粵語流行曲（天氣報告）。三十分，粵曲。九時，家庭食譜。十分，時代曲。四十五分，兒童故事。十時，南音。三十分，粵曲。十一時，時曲代。三十分，粵曲。

足聯女子足球班 已開始上課
學員均能努力學習 臨時報名者有多人

華人足球聯會的女子足球訓練班，昨日在九龍仔球場開始上課，共有六十餘人參加。約等于報名人數（一百卅餘人）之一半。不過，到場受訓學員，却能努力學習，由下午四時許練習到六時收隊，各學員仍餘興未闌，不少要求延長上課時間者，只是足聯負責人爲了租借球場關係，未能接納彼等要求。

報名參加訓練的外籍女子數人中，昨天有吉他利士及威廉兩人到場，表示因工作時間關係，要下次（即明天）訓練時才能參加，這兩人都在場並簽署志願書手續始行離去。

彼英足球隊的戴旋英、李惠芳、李少芳，時信隊的袁秀英、馮桂蘭均有到場，並有陳麗荷、葉秀華兩人由坪洲趕來受訓者，學翁精神堪嘉。

雖然已截至報名，惟昨日在球場臨時報名者亦有多人均被接納。

上課時分組進行，由教練張戰新督培福、黃玉春、鄭頌滔、陳偉生、莊文潮、施多榮等分別負責指導各人踢球基本常識。

在昨日授課時，表現有門將施小妮，中堅劉玉蓮，中鋒陳麗娜最傑出，都是可造之材。

收隊時主任教練張戰新並向各人公佈，爲遷就各人工作或上課時間，今後除逢星期二、四的開始訓練時間爲下午五時，星期六則照舊爲下午四時半，並錄昨日到場學員名單如次：

何小玲、楊寶儀、溫桂聰、嚴潔冰、梁靄娟、韓小雲、黎月娥、馮桂蘭、陳慧華、劉巧梅、馮靜儀、馮杏梅、賴志瑤、林曼玲、丘順嫦、梁美玲、霍燕貞、陳美蓮、馮瑞貞、陳銀美、蘇麗娟、麥小萍、鄒潤秀、盧惠儀、黃玉潔、袁詠嫺、張美賢、曾小旻、彭玉蓮、鄭紘、伍麗霞、歐陽詩詠、劉觀友、李佩貞、陳紫筠、黃麗英、李美英、余新雅、黃煥瓊、施小妮、江靜嫻、蒲德慶、白碧斯、馬潔卿、洗麗雲、周鳳儀、黃桂萍、陳麗荷、葉秀華、林以蓮、巢淑貞、文鳳娟、吉他利士、威廉士、杜極英、黃瑞利、伍倩明、曾守儀、王慶文、林雪梅、徐慕惠、盧恩慧、張慧如、張慧心、童潔萍、鄧紫薇、吳月芳、余瑞蓮、李惠芳、戴婉英、李少芳。

聯賽形勢趨微妙
誰陪陸軍降班是個謎

本屆甲組足球聯賽，截至最近止，其形勢似乎愈來愈爲微妙，不特冠軍爭奪戰，依然在撲朔迷離中進展，同時，誰是本屆降班馬，依然是一個謎。

聯賽截至昨日爲止，本屆冠軍，相信依然是南華呼聲最高，雖然，南華在本屆的演出，未見若何突出，不旅之時，却又時常會爆冷，而輸與弱隊。

不過，大家不可不知，任何一支球隊，技術水準，必有低潮時間，任何一支球隊在低潮，演出當然會打折扣，可是，南華在聯賽中，雖然在低潮時，而對方亦未必能夠有良好演出，而取得勝利。反之，南華對着實力不強球隊，不易有爆冷門的可能。

本來愉園在這一屆一直是居於領前優勢，可惜，却在弱隊之一，首敗與光華，再負與九巴，失去寶貴之四分，所以，現在，愉園亦與南華相同，各失五分。

另一方面：愉園在對抗强師，可能有不準之演出，與在對弱……

所以，除非愉園在以後的聯賽中，能夠保持演出水準，否則，本屆恐怕依然只得第二而已。

本屆冠軍，除了南愉呼聲最高外，其他任何一隊，恐怕都很難對其有威脅，因爲，元朗至現在爲止，經已失去十一分，就算以後七仗都能夠全勝的話，最多亦只能夠獲三十三分而已，但以元朗的近況，恐怕以後還不易獲全勝。

東華現在雖然只得十一分，不過，東華與九巴現在依然不過失去十三分而已，倘若東華在聯賽中，如果能夠完全獲勝，則還可以獲卅一分，依然可晉入四強之列。九巴失分，與東華相同，如果以後能夠全勝，當然亦可晉入四強之列，星島已失十五分，同時，張子岱又是被罰出場，還未審訊，相信不易晉入四強之列了。

傑志現在亦只失十三分而已，不過，傑志本屆實力平平，相信只能保持不降班。

警察現在已有十一分，但亦已失十五分，雖以該隊之實力與演出，除非該隊球員大失水準，否則是不會降班的。

陸軍至今依然只得零分，同時也是三零部隊，降班已是一定的。至於誰陪它降班呢？圈中人認爲當然以東昇、光華及東方三隊其中之一。

雖然，論失分現在，失得最多的，是光華，現已失廿一分，但還有六仗而已，所以，該隊降班危機，似乎最大，這要看光華統帥部和球員的努力了。

其次是東昇，現已失去十九分，還有七場波，降班危機亦極大，同時，也可以說降班危機最大的一隊。

東方則現已失十七分，還有八場波，降班危機，似較光華與東昇爲少得多。（金剛）

九巴東昇打場好波
緊張精采刺激 九巴贏得艱苦

賽後縱論

甲組足球聯賽，九巴以一比零僅勝東昇，昨日賽事在花墟球場舉行，到場觀衆五千餘人。在九十分鐘比賽過程中，其緊張精彩之處，扣人心弦，故昨役不失爲一場好波。

九巴昨日雖奏凱，惟勝來驚險，且屬幸運，東昇以力圖「搶分」，士氣甚盛，且佔六成攻勢，然以九巴門將劉大權如有神助，搶救三四次必入之球，而謝國强坐鎮中堅，亦甚爲出色，因而東昇攻勢雖多，但終難打開紀錄，至於九巴因周志雄僭動，以致位置變動甚大，昨役未能演出平時水準。

開賽後，四分鐘，九巴周少雄傳球，曾榮漢攻門，梅永達接得來球，五分鐘，東昇得角球。徐柏烈開出，葉錦洪頂開，劉大權托球出界，至十二分鐘，吳添來搶吳偉華，球証向吳添來警告，東昇全力進攻，十七分鐘，梁根傳球，阮渭邦頂球，劉大權托出，十九分鐘，徐柏烈開角球，葉錦洪衝前一頂，球中楣柱，錦洪截球再射出，劉大權用腳將球撥出，賴以不失，九巴進攻，廿七分鐘，周少雄傳球出，李兆寬漏踢，吳添來伏兵城下「焉」球入網，九巴打開紀錄，卅二分鐘，吳添來單刀赴會，惟射中楣柱，東昇反攻，四十分鐘，梁根頂球被接，四十三分鐘，葉錦洪衝射，陸國雄傳球，劉大權接得，上半場九巴以一比〇佔先。

換邊再戰，九巴再攻，東昇密集防守，七分鐘，周少雄射門，球爲梅永達所接，九分鐘，陸國雄射門，劉大權擊球落右門前，不遠，十三分鐘，謝國强大腳鉤，周少雄與葉健賢相撞，兩人均離場，於兩分鐘後復出，東昇全力反攻，葉錦洪與林英傑互換位置，藉以加强攻勢。二十分鐘，吳添來傳球，黃德福切入射門，惜一飛沖天。廿四分鐘，林尚義放「冷箭」，但球越楣柱而過，東昇反攻。廿八分鐘，徐柏烈開角球，葉錦洪一頂，劉大權躍接。卅三分鐘，葉錦洪、陸國雄相繼攻門，廖榮礎解圍。四十分鐘，梁根開罰球，阮渭邦衝射，劉大權及時撲救，東昇反攻，但仍無法扳平，九巴以一比零僅勝。兩陣如下：

（九巴）
林尚義 黃德福
關永申 曾榮漢
劉大權 謝國强 吳添來
廖榮礎 郭榮
梁建中 周少雄

（東昇）
林英傑 梁根
葉健賢 葉錦洪
梅永達 李兆寬 阮渭邦
陳治平 陸國雄
吳偉華 徐柏烈

九巴雖無冠軍相 一挫愉園亂大局

一週球評

去週的甲組足球聯賽，一共上演五場，傑志勝星島二比一。九巴勝愉園亦二比一。東昇與光華握手言和一比一。東華勝元朗一比〇。東方與傑志亦握手言和三比三。

五場波之中，演出最使人滿意的是九巴、愉園一仗。其次是東華勝之役。

這兩場波不祇從演出方面說有精采可觀之處，特別對聯賽形勢之影響極大。經過九巴贏了愉園之後，愉園在聯賽的成績，便不能佔得優勢。其成績爲賽十五場，得廿五分，即失去五分，而去週輪空的南華則爲賽十三場，得廿一分，亦是失去五分，那麼，自愉園未受挫於九巴之前，是比南華少失兩分，在聯賽依然佔得優勢，到了目前，則論爲與南華成均勢，今後愉園要爭取本屆冠軍的話，首先要在第二循環能擊南華，使南華多失兩分，對其他隊伍，也要場場得勝，假如和一場，都發生動搖。

第二東華勝元朗之後，元朗變成在本屆賽十五場，僅得十九分，即已失去十一分，對於本屆冠軍即無希望，對亞軍的爭奪機會亦微。今後聯賽的形勢，便成爲僅有愉園與南華爭奪年，其餘各隊均無緣份。

這一形勢構成之後，對南華十分有利，同時對南華的鼓舞性極大，不論南華將來能否奪得冠軍，但至低限度可以使到它對其他隊伍，不肯稍予放鬆，其處理一如愉園之小心翼翼。

間接益了南華 精神鼓舞最大

將來聯賽除下各仗的重心，便是南愉之再度遭遇。而聯賽這一場波，預料必然爆場而無疑。

巴愉之戰，在賽前大多數人士都預料愉園佔優，但一經開場，九巴戰來相當奮發，後衞採密集，守得十分嚴密，「新樂師兄」廖榮礎、謝國强踢得異常生色，使愉園富有攻力的鋒綫無法建功，尤其守門員劉大權，將愉園所射的波，都能一一沒有。及後愉園的劉添因錫得有點過火，被球証警告兼記名，此後心理上受了威脅，演出便有漏網，反過來，九巴各鋒將一乘着劉添暴露弱點一猛衝刺，卒之由周少雄射入一球，遂締成二比一之勝局。而九巴勝仗的最大因素，後防嚴密，前鋒走位靈活。劉大權、廖榮礎、謝國强三人特別出色。周少雄在前綫機警。

東華之勝元朗，完全靠實力。東華這一次獲得高保强復出，中堅後防力量增强，整隊實力拉勻，故能擊敗元朗。東華假如能夠保持這一天的水準，在聯賽當然不會降班，將來在銀牌戰也有冠軍的希望。（高參）

英國查爾斯亞足球大軍 已轉到優勢 獲本屆冠軍

已獲本屆英足總盃冠軍英國甲組足球隊查爾斯亞在英的足球圈內，歷史悠久，自創辦迄今，差不多已整整一個世紀，但其在足球圈內的成就，似乎與是少得可憐，在這悠長的歲月中，祇在聯賽獲得一次冠軍，今年，她在英國已打進了英國足總盃的決賽權，相信本季的足總盃可能會落在查爾斯亞的身上者。（按最近消息該隊已獲得英足總盃冠軍）。

遠在三年前，查爾斯亞隊在英國的球壇，降於一蹶不振的環境。該球隊的積分最少，差不多面臨降班邊緣。該球會的負責人認爲如要力挽狂瀾，使查爾斯亞不致降落乙組，唯一的辦法，便是使用青年球員上陣，此外，一名出色的教練和球員的進取心，是不能缺之的。僅能辦到此點，則查爾斯亞隊在甲組之地位，便不致不保了。結果，經過了英格蘭知名的翼衞湯美，杜奎狄坦任會長後，卒將查爾斯亞隊挽救過來，使它在本屆英國足總盃錦標賽中有極大的成果。

當湯美斯丹福任查爾斯亞的會長後，他手上祇有一批青年球員，斯時，他盡量去訓練前鋒綫的攻力。同時訓練球員在球場上得球後，便以第一時間交與隊友，不致爲對方所乘。經過了廿人個月的訓練，他卒挑選了廿一名最有希望的青年球員。爲了要加强查爾斯亞隊的實力，他再向世界各地羅致了十八名好手加盟，與他們簽下合約，如果他們能使查爾斯西隊在聯賽領前，則該等球員可以得會方給予的額外花紅，每人五十鎊。

在查爾斯亞隊無賽事時，該會的球員仍然要接受訓練。據該球隊的教練指出：目前他們所採用之集訓方法，與西班牙的貝瑪德里隊相同，球員每日由早上開始至日落，是不停的練習各有關技術，目的是使各球員能保持水準。在前往倫敦作賽的，則全體球員一律留在酒店內，除了例行的練波，一概不准出外。（未完）（史提拉譯）

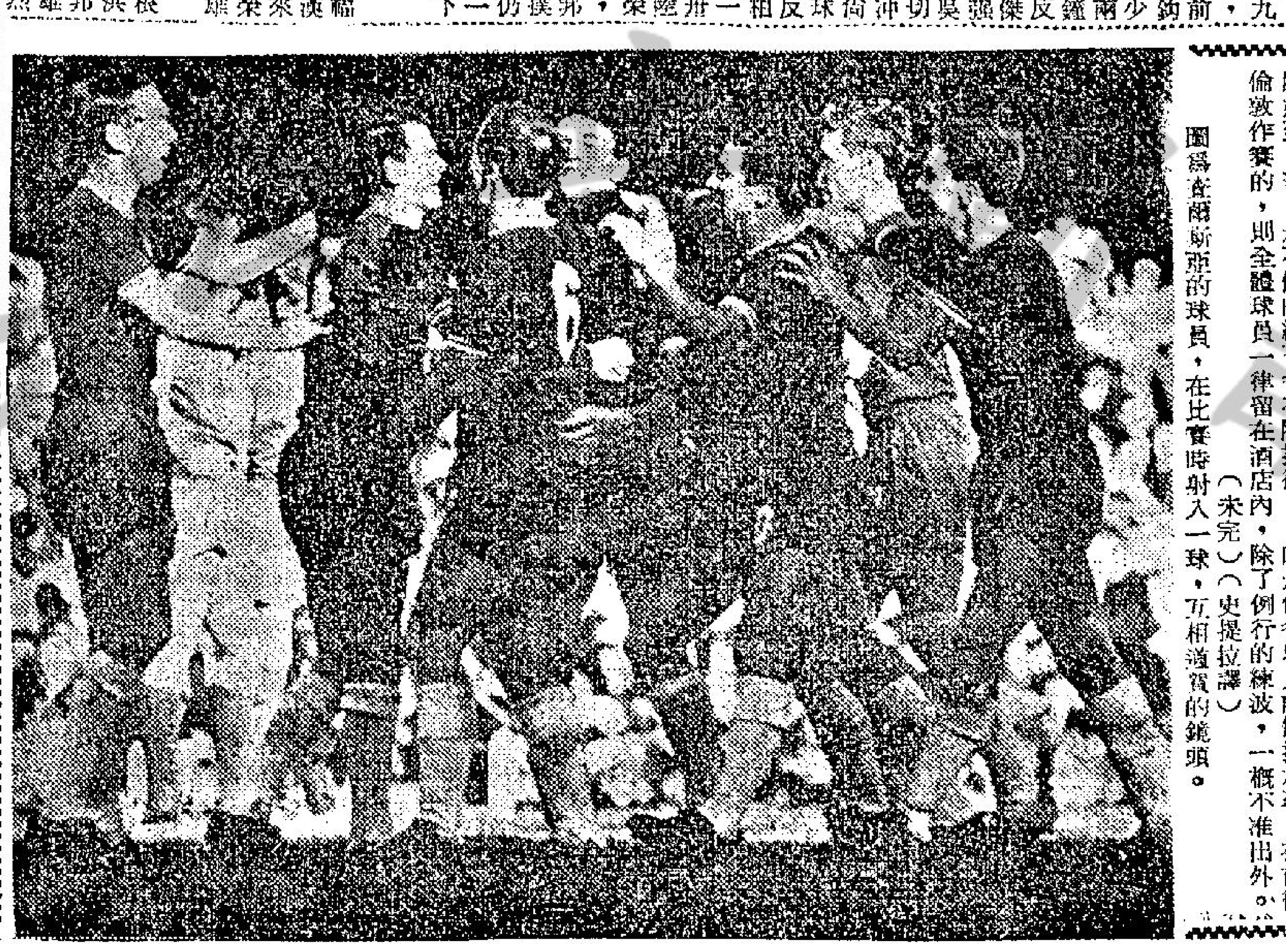
圖爲查爾斯亞的球員，在比賽時射入一球，互相道賀的鏡頭。

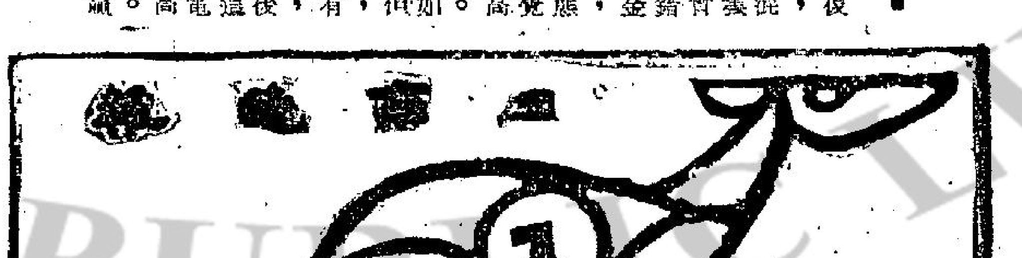

介紹週六賽狗一個孖寶 烟鹵夾大羅天
特別推荐大冷狗粉紅鑽

周一恭評述

經上週取消四五〇碼賽程後，本週獨編排，仍以五二五碼爲主要節目，如果在近期賽事中，陣上受傷狗隻減少的話，便可證實目前場地，實在不適宜作四五〇碼競賽，而這項路程，恐怕不會再被採用了。

週六賽狗的編排，都是爆冷門，與沉狗突勇，和新狗突發神威，有直接的關連，這種場面，亦相當多，故料冷狗仍會有抬頭的機會。讀者諸君，如好扒冷，不妨在沉狗和新狗的身上，多動腦筋。

自從三五〇碼最短路程編入賽程以來，有一項值得注意的事實，要提醒各位注意：排近內欄的狗，多佔優勢，這是選狗時值得效慮的線索，檻位和路程有重大的影響，已從理論而見諸事實了，各位如不置信，不妨從本週起，試一個簡略的紀錄，稍作統計，便可找出證明。

週六賽狗形勢，是冷熱參半的局面：比較明朗的場次，是第三場和第四場，大老爺和捷跑郎在第三場，及領新日和利多來在第四場，實力都覺比較突出，可投一個連位孖寶。十一場的烟鹵，和第十二場的大羅天，形勢亦覺有利，勝望甚濃，亦可來個一獨贏孖寶，想敲冷，我特別推荐第十場的粉紅鑽。茲將各場形勢引述于后：

雲雀一飛冲天 冷狗男人天下

第一場三五〇碼，自從這項短途賽程復被編入後，多編入沉狗出賽，故迭爆冷門，更混這場除金牛和男人天下兩頭沉狗外，形勢更覺複雜。雲雀是四頭新犬中質素較佳的一頭，雖然曾因扯滑退出競賽，但近期試跳，神采不錯，證明健康已無問題，可以看高一綫。金鎗上次走勢甚佳，雖然二〇秒三的時速，不能算好，仍可取作配搭。牛月未見勇態，大精神初次上陣，試跳成績平常，都覺不宜重視。兩頭沉狗以男人天下潛質較高，如果不再窒步，可望推翻一切而爆冷。

第二場五二五碼，領導者近期演出，脫胎換骨，愈拚愈勇，原應優先效慮，但今次排在不利的三籠，雖防在出籠時受到擠碰或其他意外，故我認爲過冷方有少敵價值。雷鵰近況當起，但潛質平常，今次對手已覺强些。太空奇泉稱勝俱憑後勁制敵，今次排在一籠，雖防坐廂，在這般情況下，畢組兩狗，便有重視價值：電算機近期表現，已有起色，此犬潛質頗高，如見勇態續進，有力殺出重圍而爆冷。金牌上次敗於意外，有力一拚，可作連贏配搭，木星末段較弱，是較弱的一環。

穩健狗胆大老爺 捷跑郎態況冒升

第三場五九五碼，出賽六狗潛質均佳，是個勢均力敵的場面，大老爺近期演出，已有前段能放，末段能鬥的本錢，成績穩定，宜稍重視，可以選作狗胆。捷跑郎勇態瞻中冒升，請諸切注意，此犬近期三戰，都是敗於强敵，今次對手已覺弱些，已有出頭希望，這是理想的連贏配搭。其餘明冠前後勁，一籠不覺有利，旺財潛質雖然稍高，但近期演出，好勞無常，態況難言穩定，香港勇士雖然最近三戰，都是敗於意外，但常閘外避，證明勁力未足，故選冷狗的話，宜取近期演出進步的忽必烈。

第四場五二五碼，表面看來，因有和平日和天龍星兩頭健康情況不明的狗在，似覺隱伏危機，但經細心推敲，便覺局勢頗然開朗，因爲領新日是潛質頗高，態況穩定的狗，在這場可以肩負大任，同時，由於外鄰的飛快質有不如，而且籠亦不夠快，對領新日的威脅不强，故更使牠顯得超然突出，勝望頗濃。利多來上次同等賽得精彩，今次如能演出水準，可望保持一個短暫的時候，質佳的狗，一旦同等會對前述的領新日，有相當威脅。富貴冷後，雖然未再有佳作，但態況還穩定，如遇上述兩犬發生意外，不難會從亂軍中殺出重圍。

伯爵之星可連捷 孫組兩狗冷宜敲

第五場五九五碼，神威，驅逐艦和伯爵之星三狗，上週曾同場較量，結果伯爵之星以無敵姿態，取得絕對優勢，大勝神威三個半身位，驅逐艦和神威表現都覺遜色，故今次再度碰頭，雖穿有反勝機會了，在其餘三頭上次不曾同場賽過的狗中，以明徹表現稍覺出色，但六籠却欠理想，態況穩定，雖可和任何强敵週旋，但覺爭勝不易，就將以一席位置爲限。香港劍俠近況續有進展，最近兩戰，都是敗於强敵，孫組狗近來熱倒冷爆，這才是伯爵之星的勁敵。同組的另一頭愛司，亦有蠢動模樣，可作另一冷脚。

第六場三五〇碼，航空母艦和浩月兩狗上次携手殺出分頭不俗的連贏，今番再出，當會惹人擔憬，但值得向各位提醒的是：最近兩週三五〇碼賽事，俱有沉狗爆冷，今次航空母艦和浩月爆後排在不利的籠，由冷轉熱，都是可以致敗的因素，如成一面倒的熱狗，還是忍手爲高。如意久沉，近期雖然未有回勇跡象，但上次已有內幕消息傳出可勝，故今次再出，仍屬値得少敵的冷狗。老爺車前竄銳利而排籠有利，近期表現亦佳，這是正路之選。天文家香蕉未露，是理想的連贏配搭，惟大獄寡稍有起色，未復舊觀，不宜看好。

運隆對路程適合 荷蘭勇士佔地利

第七場五二五碼，出賽六狗，却屬目前逸園狗榜中的一時之彥，孫、奧兩組，各出兩犬，對大局將有重要影響，從孫組兩狗的性能看，跑五二五碼路程，當起的運隆，實較路程嫌短的實得稍高，宜較着重。奧組兩狗，快樂王子勇了三個月，顯蓋威風，上次雖因被擠失利，其實走勢勁力亦覺轉弱，實力應不如當起的越華之寶了。其餘單獨作戰的兩狗，噴射機母艦擅走內欄而排六籠，須防再遭敗跡，荷蘭勇士位好出快，近期次次見有進步，亦有一戰本錢。這場正選我取運隆，副選荷蘭勇士，冷門越華之寶。

第八場五二五碼，這場由出賽經驗不多的新狗競賽，要提防各犬走勢未純熟，會有外避或碰撞等意外發生，爆出大冷。從潛質看，幸運獎是較佳的一頭，牠初勝四五〇碼時，曾締二五秒八佳績，態況亦算穩定，不可因最近兩戰敗於意外，而對牠輕視。多福近期在進步中，上次出賽同程，雖說勝在對手較弱，但質高，態勇、位好，已集有利條件於一身，亦宜着重。好好運上次敗於外避，如果今次跑得規矩，亦可加入戰團，這是敲冷的對象。其餘電報密碼和美麗謊第二狀態稍覺遜色。前程萬里還待觀察，都覺不易言勝。

連贏選至尊珊瑚 贏得如冷值得敲

第九場五二五碼，小飛俠經過兩次競賽後，即編和質高舊狗同賽，經驗稍遜，吃虧是意料中的事。獵人近期表現平平，在未見有較佳的演出前，亦不宜太過看重。樂意一度回勇後，近況又願反覆，須防態況有變，不是穩健的投注對象，剩下三狗才是這場的爭勝主角：至尊上次受阻落敗，今次排在六籠，稍可有利，此犬近期態況穩定，演出亦有準，可以看高一線。質高的珊瑚，上次跑最長路程，演出本身水準，亦有力爭雄，是比較穩健的連贏配搭，贏得質態俱佳，但嫌演出不準，故宜敲冷。

第十場五二五碼，必勝和明威是兩質狗新未熟的狗，實力還未露底，不難會優異演出，但從近期表現來看，走勢還未規矩，是使人不敢寄予厚望的缺點，故近期明威雖曾勝過同程，必勝上次亦得位置，我亦不敢推薦。四頭舊狗中，潛質以粉紅鑽較高，上次末段後上，已見有了轉機，如見勇態續見，今次會有水準演出。可望爭勝。天財自和友誼影相受屈後，奮門心受到挫折，至于雙方有轉機，今番排在一籠，亦可一拚。幸運寶上次演出亦佳，快閘狗可減少碰撞危機，可作冷脚看。鑽石皇子態況不穩，不宜重視。

烟鹵會突勇爆冷 航海家鋒芒已露

第十一場五二五碼，烟鹵復出後，雖然未有佳作，但從最近兩次走勢來看，已見步頭沉穩，漸有起色，質高的狗，稍經催蓄，便有突出的演出，今次排在有利的一籠，會有較佳的演出，千萬注意。航海家上次突發神威，四五〇碼能締二五秒七佳績，已露鋒芒，今次就向長途進軍，實力不容低估，如果烟鹵有失的話，便是合理的候補冠軍了。金毛潛質亦佳，上次如非香港較龍和大健康有超水準演出，已可出頭，今次可作連贏冷腳看。百勝將軍和華秀進況都不穩定，不宜看好。孟嘗客是另一冷狗。

第十二場五二五碼，大羅天的潛質，在這場可稱手屈一指，從最近演出來看，態況尚算穩定，久未出頭，純因屢次敗於意外，今次轉降和較弱的對手同賽，可望易勝同一伏了。聯福亦有不俗的潛質，雖然上次勝出所締時速，遜未達本身水準，但排在六籠亦覺有利，會對大羅天有相當威脅。其餘四狗，都覺不致恭維，且要提防搗亂大局，金叢態沉未起，阿發和好快都是皆有打架「家底」的惡狗，相見歡亦有外避陋習，這兩頭狗如劣性又發，便成天下大亂的局面，如要敲冷，可在相見歡的身上打主意。

周恭初選

場次	正選	副選	冷選
一	㊂雲雀	㊅金鎗	㊀男人天下
二	㊃電算機	㊄金牌	㊀領導者
三	㊄大老爺	㊂捷跑郎	㊃忽必烈
四	㊀領新日	㊃利多來	㊄富貴
五	㊄伯爵之星	㊃香港劍俠	㊁愛司
六	㊀老爺車	㊁天文家	㊃如意
七	㊃運隆	㊀荷蘭勇士	㊂越華之寶
八	㊄幸運獎	㊀多福	㊄好好運
九	㊅至尊	㊁珊瑚	㊄贏得
十	㊁粉紅鑽	㊀天財	㊄幸運寶
十一	㊀烟鹵	㊂航海家	㊃金毛鼠
十二	㊄大羅天	㊅聯福	㊂相見歡

晨操手記

孫組八卦陣操狗
本週有搏殺動向
領導者利多來運隆大勇

三月二日星期二

是晨，狗場早課，頗形熱鬧，奧、孫兩廄，均作手放引跑。奧邦尼出試八犬，其中三頭參加本週角逐。孫比德放二十犬，有十九頭是有賽事。孫師不行此道久矣，今天，突然心血來潮，以「八卦陣」方式，分段引跑各犬，暴露實力，準備本週搏殺，值得狗迷們注意。

茲將各犬走勢，狀態及本週競逐機會，評述如下：

快活童：（週日第二場）神情較昨天活躍，經跳數十步，態有起色，操後又特別加以過磅，體重七十一磅。此犬今得降班之利，如狀態續進，值得一博。

家庭儲蓄：（週日第十二場）狀頗生猛，精神尚佳，小走兩段，步幅濶大，今出短途，又得一檻之利，須防突爆。

格力勇俠：（週末第一場後備）步伐輕巧，身驅矯健，急衝兩次彎道，狀態仍勇，出可爭勝。

其餘無賽事者有友誼、大會堂、大獨裁者，無畏精神，萊茵河等。

孫廄

領導者：（週末第二場）脫韁而去，未放先猛撲急不及待，先後疾跑足兩圈。（一千碼）勇態無以復加，矯捷悅目，令人激賞，大可再捷。

利多來「週末第四場」毛色甚靚，未試已見勇態外溢，疾馳兩段，再走一彎道，矯捷凌厲，在回程時竟將催引狗伏碰倒，態勇可見一斑，今得班次之利，不勝何待。

香港劍俠：「週末第五場」疾走兩段，氣勢不俗，狀態頗佳，力足一拼，冷可一敵。

運隆：「週末第七場」直路彎道橫衝直撞，走足一圈以上，雄勁矯捷，狀態不俗，但對手過强，機會稍微。

實得：「週末第七場」撲搶皮帶甚力，一放如矢離弦，先行怒奔兩段直路，再作彎道往返馳騁，銳利雄勁，氣勢如虹，有力問鼎。

幸運獎：「週末第八場」活躍生猛，往返直衝凡四段，步頭雄勁，氣勢昂揚，質未見底，有力與多種福一爭雌雄。

電報密碼：（週末第八場）態亦活躍，一放即疾奔一圈，勁力不俗，但步伐凌亂之感，對手多爭勝不易。

鑽石皇子：（週末第十場）吠撲兼施，躍躍欲試，脫帶疾走，跑足一圈，前半段矯捷有勢，後半段則露疲態，後勁似呈不足，機會欠濃。

航海家：（週末第十一場）態呈勇猛，一入跑道，即躍起搶帶，一經放出，兩段直路一氣呵成，步健力雄，狀態勇邁，有力爭勝。

大羅天：（週末第十二場）急走兩段直路，步法尙屬雄勁，但氣勢未銳，狀態一般，應宜冷敲熟避。

樂心：（週日第三場）神情活潑，一放即走，勁奔大半圈，輕盈矯捷，狀態呈勇，班次有利，勝望頗濃。

吉蒂夫人：（週日第四場）勁奔一圈，全程貫注，速度平均，狀態不俗，有力一拼。

福星：（週日第五場）神態尙生分兩次疾走，約有大半圈，去勢凌厲，氣槪不凡，勇態保持，有力再勝。

含羞草：（週日第九場）毛色尙靚，中速走半圈，勁度一般，狀態未見大勇，機會平常。

金聲：（週日第五場）神情沉着，不急不躁，疾徐走足一圈，前段矯捷悅目，後段踴珊而回，並呆立於彎道處，似是氣力不加，狀態未勇。

一帆風順：（週日第七場）神態生猛，疾放一圈，前銳後慢，狀態不過不失，機會一般。

一條龍：（週日第九場），神態生猛，急馳一段，回程輕行慢步，狀態活潑輕鬆，今番降班有利，可以一搏。

好望角：（週日第十場）昂頭伸頸，勢不凡，兩段路程，怒奔直衝，一氣呵成，勇態畢呈，有力爭勝。

特別高：（無賽事）神情好，毛色靚，急奔兩段，矯捷凌厲，狀態回勇。

（王者評註）

晨操快訊（王丈）

雙辣有進步 冲天走勢豪
梅道人過檔良辰

三月三日星期三

細雨紛紛，絲絲撲面，驅無碍于操練，但苦了欄邊人。早課提前了一刻鐘，由六時半開始，時間上較從容，未到八時已收操。今早出試，仍未熱鬧，疏落出跳，氣氛仍覺平淡。新過檔潘偉有良辰、梅道登，稍補點綴，要報名截止後，早課才會熱鬧。

△梅道登分試明駝及新翼，均見保持，但準備工夫，則以新翼較有程序，今番出爭沙宣杯，道人難作左右袒，恐要到最後才能抉擇。

△郭子獻分試媚惑及骰博，均見出色，勇態畢呈，骰博今番本無賽事，但磨練不輟，似有越級挑戰意，荷屬貴，應予提防。

△譚業成試冲天，疾馳六化郎，沿途走勢，以落山時，洪雯康策飛輪在後追逐，無法越雷池半步，轉直路後小洪雖加催騎，亦無法追及，勁健異常，較前再進一步，上次不出，似留待今番爭杯賽，其動態值得特別緊。

△助手金玫瑰，郭子獻策雙辣，同跳六化郎，金玫瑰佔欄主動放先，雙辣跟住，但上山稍處下風，金玫瑰頗有口勁，搶前較力，雙辣在半乘後跟返過一里闊，郭仔輕輕一鬆，應手而上，電算機前，且有取先之勢，腳頭甚靚，勁度亦增，較上次已完全不同，起得滿意，今番再爭，輪得到了，有力爭雄。

△梅道登過檔良辰，輕馳六化郎，緊韁未鬆，順其自然，輕快悅目，此駒近期確在勇點，洪雯康鏖戰無功，早應易配了，今番爭六化郎，大有可爲之處，値得留神。

△助手試明威，疾馳半里，口重步勁，騎者苦苦留住，仍難稍煞其走勢，矯健勝前，上次突如其來，爆出冷位，表現不弱，願已回勇，今番如爭短途，値得一緊。

△梅美麟由陳毓麟試六化郎，走勢爽朗，步捷身輕，勇態維持未墮，今番又逢理想的路程，大可重張旗鼓了，値得注意。

△何偉航復課所羅門王，疾馳半里，腳頭開朗，且見有勁，狀態續見冒升，此駒本有蛀甲毛病，近傳康復，証諸上賽演出，可能是實，今後動態，隨時注意。

精神鼓舞最大

（王者評註）

說來其中另有秘密 瑞典國王歡喜走路

·文質·

我常常看見有許多人上了巴士，一個站就落車，其實所距離的地點並不遠，等候車的時間要比行路走去還要遲得多，爲什麼呢？有人曾聽過一個賣票員批評這種搭客說：「懶死蝕本！」因爲他們多是購買月票的。或是他們不喜歡行路，他們跟現今的瑞典國王嘉斯塔夫六世比較，就相差很遠了。

那個高齡八十二歲的瑞典國王於去年十一月作非官式訪問英國，留居一個月，他在每天早晨都從旅店出外步行一番，路途是相當遠的，同樣的他無論到那裡去，假如方便，他都捨棄乘車而作步行，途人很少認識他，就算有人對他覺得有點面熟，但也不會想到他是一個王，因爲貴爲一國的統治者那裡會有那樣隨便外出呢？就算千眞萬確認出他是瑞典國王，但也是多數不知道他多行路的動機，原來他利用行路作一種最適當的運動，來保持他的身體健康，他希望能夠延長幾年壽命，若不然的話，瑞典的王位就難免發生動搖。

他想使到他的身體強健，直到他十八歲的孫兒瑞典儲君卡爾嘉斯塔夫王子，達到做國王年齡，王子在他的父親即現瑞典國王的長子於年前因飛機失事喪命後，就變成了瑞典的儲君，但是依照瑞典的國法規定，他要到了二十一歲才能承繼王位，現在更有可能將所規定的年齡加多四年，即是要到二十五歲才能登位，假如不幸，王子未到年歲而他的老祖父駕崩，老國王的第二個兒子貝提爾就會登位，這就會引致許多煩惱。在過去瑞典的王位都是直接相傳下來的，有了這個改變，不難影響到瑞典廢除君主而改轉爲一個共和國家。在政治方面，瑞典已有採取強大行動傾向中止君主傳統制度而讚成有一個總統，在瑞典的主要政黨都常以此爲討論的問題，這並不是反對現今的國王和皇后，他們都受到國民所敬愛，特別是他們最隨便和沒有擺王族的架子，但是有一部國民認爲瑞典已建設成爲一個嶄新社會，國王和皇后有點不合潮流，國王爲避免反對者的乘機倒亂，所以他要十分保重自己的身體。

瑞典國王的隨員曾答覆倫敦一個新聞記者說：「常我跟國王一同走路，我祇能趕及他們的腳步，他的年紀比我大過一倍，照他這樣大的年紀而有這種健力，確是非常難得。他能夠保持，無非爲着他的國民着想。」

瑞典研究保持青春的專家李斯珍教授說：「最近我曾見過國王好幾次，他精神奕奕，決意維持他的健康。他實成我的哲學，假如你行，行，行，你仍生存，但如你吃，吃，吃就快死亡，遺傳對你能否得享長壽也有問題，他的先祖都能多享長壽，故我敢假定國王可能多活十年壽命。」

嘉斯塔夫六世不吸煙也不喝酒，在他的夏季王宮中，他喜歡在御園掘地種植。他對考古最感興趣，他曾執鋤頭隨隊出發，到過許多地方，他的食品主要的是魚，沒有肥肉。他是一個熱心的扶輪會會員，他在每個星期五日都去參加該會的集會，在午膳時他最愛吃火腿和荷包蛋，他說：「你要知道，在我的家中，吃不到這味東西。」

印度名著「性經」

·超賢·

「性經」是印度最偉大的性愛藝術書籍，成書年代約在一七〇〇年。作者瓦兹雅耶納是印度貝那拉斯市的一位宗教學者。其書與奧維德及尼夫沙維齊及中國許多作家的性愛藝術著作等量齊觀，有的性學家更譽之爲性愛著作之最偉大者。尼夫沙維齊在其「芬芬的花園」一書中轉載了「性經」內的許多做愛姿態。

奧維德的著作敍述勾引已婚婦女的藝術，而宗教學者瓦兹雅耶納的唯一宗旨是教導合法結婚的人，享受更大的戀愛滋味。瓦兹雅耶納信仰「坦屈力學說」，此說教人由飲食與享受性愛獲得永生。

事實上，這本書對讀者有很大的色情影響力，所以可歸入色情文學之類目內。「性經」一書曾一度被列爲禁書，可是英國報界消息說，它現在已在英國流行起來，在美國也可買到。要不是翻譯「阿剌伯之夜」的理查·波敦爵士加以翻譯，此書恐怕還沒有介紹到西方。波敦翻譯一篇論愛情的文章時，和其他幾位梵文學者發覺文中經常提到一位名叫瓦兹雅耶納的哲人，經查考後才發現瓦兹雅耶納曾寫過一本論愛情的書。

此書以梵文寫作，梵文現在已經絕滅，因此現代的印度人很少知道有這麼一本書。印度目前雖然有廉價本出售，可是印度民衆還是一樣漠視這本古典作品，注意它的只有一些有學問的印度人。

「性經」並不是純粹談色情的書。其第一章是談致富之道與宗教造詣，其後才引伸至性慾問題，今日的印度，大多數人民對性愛視爲正經，可是印度歷史上有一個時期對性愛與古代希臘一樣的放浪不羈。一一〇〇年時，印度陳德爾王朝的帝王曾聘請一千二百名藝人，以十二年的時間建築廟宇，各廟宇內的色情雕像，即在今日，也使西方遊覽旅客瞠目結舌。印度的偉大藝術批評家羅伊博士曾指出：色情藝術在印度古代並不禁止，然而記述這些色情雕像的書籍，到現在都還受取締。

新鮮

「性經」一書內論述印度所流行的幾種婚姻方式。瓦兹雅耶納似乎認爲戀愛結婚乃是最佳的婚姻方式，可是一般印度人還是遵奉「媒妁婚姻」制度。瓦兹雅耶納在書中教導讀者如何結交女朋友，並贊同女方家長不讓你奪得美人歸時，如何拐騙她的家長。作者又在書中提出意見，告訴讀者若想在外面獵情婦時，應該向那一類女子下手。

作者教導讀者結婚後，應如何獲得戀愛藝術。他準是個心理學家，因爲他在書中建議戀人對女子實行佔有前，應先取得她的信心，他應和她玩些遊戲，然後吻她。在印度，今日仍視接吻爲失禮的事情，即使是已婚夫婦也不敢在公衆場所接吻。而瓦兹雅耶納卻在書中列舉六十四種不同的接吻方式。瓦兹雅耶納列舉接吻方式後，下一步便解釋擁抱的方式，然後繼而論述實際的交媾。依瓦兹雅耶納的意見，男方的應讓女的在做愛方面也佔一個地位，這一點不論在東方或西方的其他專家，都加以忽略。但似乎心中預見到有的妻子有險惡問題。書內並敍述交媾的方法與姿態，其中一些姿態是行不通的，實際上是性的奇技。

「性經」最後幾章論述丈夫與妻子的行爲。其中一個可笑的主張是叫男人割掉慾器，以治其性無能。書中並有一章論述春藥的，最後一兩章則是對高級娼妓與一般娼妓的訓誨。

比「性經」一書本身更富色情性質的，是陳德爾朝諸帝王所建築的廟宇內的雕像，這些雕像有眞人那麼大，是一些行性爲的人像，名叫「婀娜人的驚舞」。這些雕像的作者都曾受「性經」一書的影響。在這些雕像中，可以尋出任何一本婚姻手冊內外所述的性愛藝術或性心理學。而在「性經」一書內，也可以看到比現代性學更豐富的戀愛指導。凡是有興趣看外國性愛書籍的人，「性經」一書不可不看，它是最有名的外國性愛書籍。

西洋幽默

·文心·

長期等待

「先生，我們的主任不在這裏。有甚麼指教，或者用得着我的地方嗎？」一個職員向一個神氣傲慢的胖子問道。

「沒有，我從來不和其他的人打交道，我要等候你的主任回來。」那胖子說。

「是的，先生。」那職員禮貌地說。

二小時後，那胖子等得不耐煩了。他再次問道：「喂，你們的主任到底要甚麼時候才能回來？」

「大約三個星期吧，」職員說，「他是往鄰埠辦事去了。」

歷代不變

「你的男朋友每次來就坐到深夜才走，難道你母親不曾和你說過這個壞習慣嗎？」父親教訓女兒說。

「有的，爸爸，」她回答，「媽媽說男人的通性是歷代不變的，二十五年前的男人如是，現在也是如是。」

懶的象徵

妻子：「我的耳朵很癢，這是甚麼象徵？」

丈夫：「這是你懶到連搔癢也不願動手的象徵。」

世界比賽五花八門

一口氣抽煙，長達一四四分鐘

·依樺·

最近澳洲墨爾本的大球場上，一羣大學生將鋼琴的零件抛散于地上，零亂不堪，他們還歡天喜地，互相握手道賀，難道他們發瘋嗎？或是甚麼表演呢？

我們相信你想不到的，原來是舉行「拆爛鋼琴比賽大會」，主持人是墨爾本市長。他朝天鳴槍一響後，球場上的學生便舉起斧頭或鎚子，猛向鋼琴上面拆去，要拆到成粉碎片爲止。

結果這次比賽，破了世界紀錄，只在兩分兩秒，便將整座鋼琴拆成不成樣子，當紀錄是七分廿秒的。

世界上的比賽，是無奇不有的，例如，加拿大的特拉絲貝爾夫人，她也是被世人公認冠軍之一，你猜是甚麼冠軍呢？原來是抽煙冠軍。她能夠咬住煙斗不停地抽煙，達七十九分九秒之久。至于男冠軍，是芬蘭籍，他的紀錄更驚人，咬住煙斗，一吸一吹，持續了一四四分鐘。讀者不妨試試自己的紀錄呢？如果紀錄良好，可以參加加拿大一年一度的抽煙比賽。

如果閣下的頭髮忽然大量脫落，有禿頭的現象，不用擔心，因爲你很可能成爲世界禿頭冠軍，獎金是相當可觀的。不過，每年報告參加的人越來越多，競爭相當劇烈。這個禿頭比賽，義大利每年都舉行的，冠軍由評判員裁定，他們的標準是，先要禿而光滑，如俗語說的「光鑑照人」更佳，還有，頭的形狀也很重要的，去年的冠軍是亨利·布拉，他是法國人，職業是收納員，他在抽後決賽，擊敗了廿二名對手。原來這位仁兄已連獲四屆冠軍的殊榮，看情形，「光頭明星」尤伯連納也要甘拜下風了。

大家認識莎治娓小姐嗎？讓我向各位介紹一下。

她是一個勇敢的女性，被世人認爲最偉大的「肉彈」，大家不要誤會，這是明星中那種性感肉彈，而是眞正的肉彈。時間是一九五九年，地點是紐約瑪迦迪公司，在比馬戲團團員協助之下，莎小姐將自己鑽進一尊大炮裏面，火引一燃，她便被彈出一五五呎外，速度是每小時一四〇哩。她着陸時，絲毫無傷，亦無失去知覺。

我想，這種冠軍，唯她獨尊便是。

咀嚼東西時，動作夠快，也有機會參加世界性的比賽的，這些是美國人的玩意，最近一名美國大學生在下顎的動作每分鐘達二六二次之多。

最後，我們還是談談水面滾木這項運動吧，祖貝是此中傑傑，他曾榮獲七次冠軍之多，獲得金牌七面，通常他與弟弟雅地拍檔的，如果世運有這項目，那麼金牌便輕易成爲他們兄弟兩人的囊中物了。

他們的本領在那裏呢？站在水面上十三呎長的木杉的上面，兩足不停將木材滾動，持續一百六十分鐘後，他的身上一點水花也沒有的。每每他們表演時，由于時間太長，觀衆紛紛離座，只留下評判員觀看。

此類運動在美國十分流行的，每年各州此類比賽，數以百計，但六十四年前所創下的紀錄二〇五分，至今仍沒有人能夠打破。

祖貝雅地兩兄弟居于維多利亞，他們常常在河中練習的，他們能夠在河面浮起一排十四吋的灑木杉上跳舞，甚至在急流中，他們能夠把椅放在上面，然後安詳地坐在椅上。他們發明一種釘鞋，據說可以增加滾木的速度。

這項運動在美國的冠軍獎金是多少呢？大約不會超過七百美元。這筆獎項不算鉅大，他們熱中參加，顯然純爲了體育精神。

萬·花·筒

輕便坦克車

·邵陵·

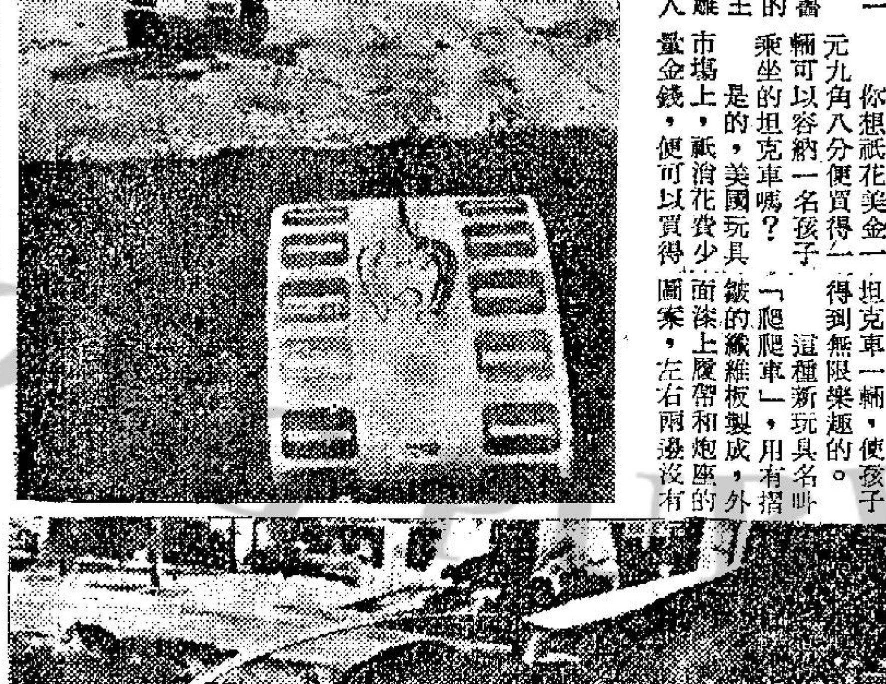

你想祇花美金一元九角八分便買得一輛可以容納一名孩子乘坐的坦克車嗎？

是的，美國玩具市場上，祇消花費少量金錢，便可以買得一輛坦克車，使孩子得到無限樂趣的。

這種新玩具名叫「爬爬車」，用有摺鉸的纖維板製成，外面塗上履帶和炮座的圖案，左右兩邊沒有遮攔，好讓孩子爬進爬出。

孩子玩用這種爬爬車的時候，是把漆有履帶的外殼貼地而放，人便從沒有遮攔的任何一邊爬進車子。要想車子前進，人在車裡不斷向前爬動便得，既不要汽油，也不要乾電，眞是簡單方便不過。

發明這玩意的名叫賈科遜，美國聖路易市人，平常是以設計廚房用器爲生，因爲自己的孩子喜歡爬進紙板箱一類的東西，靈機一動，便想出用纖維板製造供孩子爬玩的輕便坦克車來。

聖路易市一名有兒女的婦人說：「兒童喜歡在地上爬行，這種新玩具可算是他們的恩物，因爲爬來爬去，都不會把一身弄得污穢不堪的。」

本文的附圖裡，有七輛坦克車聯叢出動，在凹凸不平的地面相將前進。在另外一幅附圖裡，則顯示小駕駛員琳達在她的坦克車裡，十分開心，高興得合不了嘴巴。

西洋幽默

·文心·

冷戰夫妻

嘉納太太時常嚕囌地說，他們家裡的一切東西，通統是她帶來的。嘉納先生已經聽得十分討厭。

某夜，嘉納太太聽見客廳裡有奇怪聲音。

「嘉納！」她大聲道，「起來呀，客廳裡有賊進來了。」

「賊人？」嘉納問道，「讓他們進來好了，這屋裡沒有一件東西是我的，這與我有何關係！」

戀愛顧問

少女爲何喜嫁老夫

莎莉小姐：

我在去年離開中學的門檻，開始在社會做事。我有許多男朋友，但都是普通關係的。他們有些年紀較大而畧有地位，有些則還是個大孩子。其中有幾個是我容允跟他們單獨約會的，但母親的意見認爲：男女相處容易發生感情，應當選擇其中一個過從較密，而其他的就不如疏遠一點，以免彼此浪費情感。

我認爲母親的話是對的，但要我在現有的男朋友中選擇其一，而捨棄其他，卻一時很難下決心。例如：我應該選擇年紀比較大而有點事業基礎的人，還是年紀差不多，沒有什麼基礎但家裏富有的人？那個會比較幸福！一對配偶最適宜是相差多少年歲呢？

區妹上

區妹小姐：

一般來說，在婚姻上男子比女子大五、六年是最適當的。可是近代的女子，往往喜歡找年齡大上十年的丈夫，還可說有兩個原因。第一是年紀較大的男子，事業多數已有基礎，經濟情形大致穩定，不像年輕的人對將來未有把握，第二是一個漂亮的女子和一個沉實老誠的男人在一起，愈發顯出她的美麗嫵媚，年輕而有活力。

這見解有對也有不對，從生理上說，女子是比男子容易衰老的，這是由於生育與繁瑣家務，加上女子賦性比較多憂慮所致。這樣，如果夫妻年齡相差不大，則婚後十年，妻子容貌便會老於丈夫，做丈夫的會有外遇問題，這都是一種隱伏的可能危機。

但另一方面說，夫妻年齡相差太大，經歷和年紀會使兩人的志趣分歧，這種分歧在戀愛中還可以遮掩，但婚後就會顯露出來，而且一個涉世較深的男子，對着一個過於年輕的妻子，會覺得幼稚可笑，起初會因爲這種少女的天眞活潑而可喜，但既成夫妻，現實生活會使妻子天眞的可愛變成浮躁與無知，這都是值得考慮的不良因素。

說到女子找一個年紀相同或差不多的男子做丈夫，我認爲毛病會比年紀較大的丈夫還多。因爲女子是比較男子早熟的，一個十八歲的女子，已經相當懂事，但十八歲的男子，卻可能還是個玩謊成性的大孩子，性情尚未成熟，談戀愛無疑是一種冒險。

莎莉覆

十六字令

（詠愛情）

驚！地老天荒不了情。空餘恨，海誓又山盟。

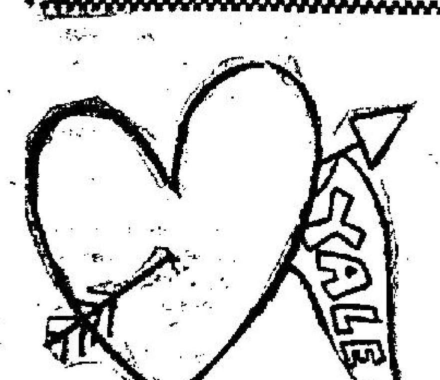

大學生的愛

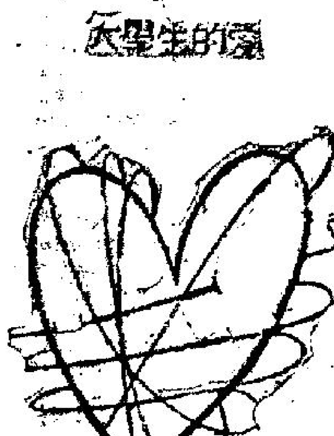

鬥情的愛

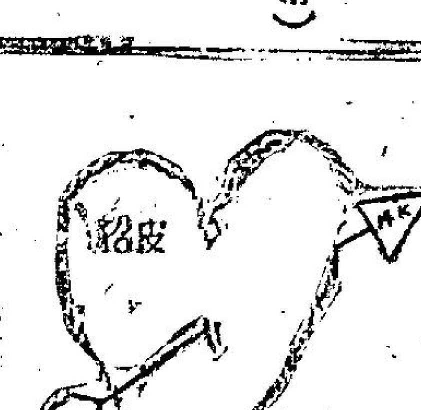

特金王囊的愛

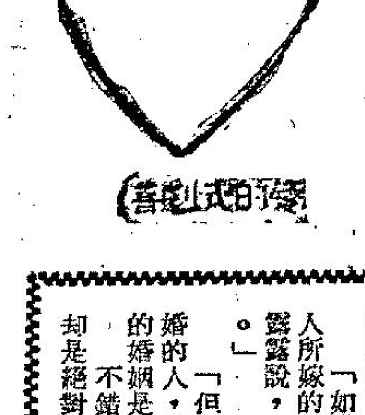

普通式的愛

嫉妬的愛

七情六慾

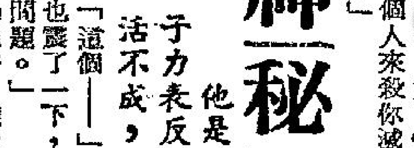

神秘的殺手（上）

·火麒麟·

他是個以殺人爲職業的人，他的妻子力表反對，後來他的妻子死了，他也活不成，爲甚麼！

羅密是一個神秘殺手，他的職業，便是殺人，不論這個人與他是否有仇，祇要有人肯付出一筆錢來，他便肯利用各種奇特的方式去殺人。

對於這一點，他的妻子露露是已經受夠了驚慌，這一天，當她在家中經過了二十四小時的担心，兩夫婦重新相聚以後，露露對他說：「羅密，你對於這種殺人的職業，難道說還沒有幹夠了嗎？」

他聽了之後笑笑，他說：「要知道一個男人的職業，有時就和一個女人結婚一樣，當她與一個男子結婚後，不理這個男子是好是壞，她都不能撇開他的。」

「如果一個女人所嫁的人不好，他是可以離婚的。」露露說，「不然她便要終生精神痛苦的。」

「但是，我也得提醒你，一個離了婚的人，當他們要再結婚的時候，他們的婚姻是絕對不會愉快的。」

不錯，他的話很有道理，不過，這卻是絕對不能與殺人的職業來比。因此，露露又說：「羅密，你再想一想，你這樣一天到晚出去殺人，萬一失手又怎麼辦？」

「露露，你放心好了。」羅密說，「我不會失手的。」

到了這裏，露露眞是急得想哭。她說：「還有一點，我必須提醒你，那就是你的僱主。如果他們在僱了你之後，到了後來，爲了怕你將他出賣，再僱另外一個人來殺你滅口，那時，你又怎麼辦？」

「這個——」羅密聽了以後，他的神經也震了一下，「是的這倒是一個現實的問題。」

「羅密，聽我的話，你還是從速退出這個殺人的圈子吧。」

「我退出之後，將以何爲生呢？」羅密反問。

「其實，你早就應該有這種打算。」露露說，「你應該存一點錢，以備退休之用。」之後，她建議羅密，從現在開始，對於他所賺的錢，盡可能全部存了下來，以便將來買一座房子之用。

當他們剛剛這麼商量妥了之後，阿爾拔打電話來，他說：「羅密，現在有一宗買賣，我一個人幹不了，不知道你是不是肯參加？」

「是甚麼買賣？」羅密連忙問道。

阿爾拔聽了，顯得有點古怪，他立刻反問道：「喂！羅密，你怎麼啦？你想想看，做我們這一行的，除了殺人之外，還有甚麼事情好做，這一次，我所說的，當然也還是殺人，不過這一次的代價，卻是比往日高幾倍。」

「既然是這樣，我當然參加。」羅密說，後來，他們講定了相會的地點，他即把電話放下。

「羅密，這是我們新生的機會，」露露說：「你必須要由這一次開始，便把得來的錢，拿去買座房子。」

羅密點頭，然後，拿了他的工具箱走了出去，在外面他見到了阿爾拔，阿爾拔對他的行動起了疑心，及至知道他的原因後，便勸他不可如此，因爲一個殺人的人，是絕對不應如此的，否則便有危險。

萬員痔血收買

洪冠洲 專醫頑症 頸胸腦肝 耳痛膿臭 鼻塞黃涕 喉痛白喘 喉症專科
九龍大埔道八十號樓上 診症：晨九時至晚七時 電話：八〇三五五四
德輔道中一一壹七號二樓

陳源清 痔瘺專科 仁愛新聯合診所 痔瘺研究所 所長 主任

黃標腰病丹 專科 三代祖傳·獨步古方
專治 頭早腫晚消 腳早消晚腫 腰手吊等症
上午：鑽石山西一巷一號 下午：馬頭圍道一八七號

杜蟲靈藥 英國寶威藥行「安體」ANTEPAR 甜漿對蛔蟲祇服一次 杜清蟯蟲每天一次七天 有效各藥行商均售

大世界 紐約 中央 皇宮 城光 龍鳳 金星 永樂 八院 即日聯映
七彩特技俠情巨片 國語艷星 李湄 首次主演 粵語巨片
曹達華 鳳凰女 關海山 梁家寶 沈芝華（主演）
一滴血 俠義大結局
導演：凌雲
多利公司最新巨製

啓德遊樂場 KAI TAK AMUSEMENT PARK
地址：九龍新蒲崗彩虹道黃大仙警署對面
花燈大會贈送花燈
由三月一日起至三日止人人均有獲贈花燈機會
今日贈送魚鱗盒形燈元彩燈針盞燈六角燈藍花燈走魚燈
本遊樂場花燈大會展出之手工藝術花燈百餘種，深得各界人士讚許，最近紛接各界要求購買或贈送，本公司謹酬謝各界人士起見，由今日起至三日一連三天，每晚分別贈送花燈，敦請電影紅星蒞場主持送燈
粵劇場 新星劇團 麥先聲 余蕙芬 夜：先演七彩六國封相 續演：鳳閣恩仇未了情
電影院 西片：泰山擒虎 粵語片：斷魂劍
歌舞場 快樂歌舞團 歌舞諧劇 加演越劇 借紅燈
潮劇團 藝峯潮劇團 夜：梁紅玉擊鼓退金兵
粵曲歌壇 府艷紅 劉鳳 李燕屏 朱頂鶴
什技魔術 梁猛 珍奇 梁鎮南領導
新型機動遊戲四十餘種 火箭車 飛行塔 摩天輪 飛行椅 大木馬 過山車 小汽船 快樂椅 咖啡杯 碰碰車 自動車 單軌火車 益智遊戲 攤位多種
下列各路巴士均可直達本場 2A 2B 2C 3號 5號 5A 6B 6D 9號 11號 11B 13號 13A 14號

荔園 大衆樂園 人人歡迎
一西片 紅人谷龍虎鬥 奧迪梅菲主演
二粵劇 拜月記
三艷舞場 原子之舞 大胆！熱情！
四粵片場 御猫三氣錦毛鼠 麥炳榮鳳凰女主演
五話劇 未了情緣
六平劇 大鬧江洲城 全本
七申曲 周元招親 雙珠鳳
八歌壇 女子歌壇
耗資百萬 經營三載 巍峨宮闕 美奐美輪 錦秋殿
故宮京菜 如入帝皇家 一流裝置 一流廚師 一流供應
七人大樂家 本晚在本園舞廳表演 歌星長演 好音樂 情調好 令你流連忘返

富士製鉄株式会社最新產品
富士牌
P.F.型盤扎電桿 (PANZERMASTS)
盤扎電桿四大特点
1. 貯藏方便
2. 運送輕便
3. 工作簡易
4. 保養容易
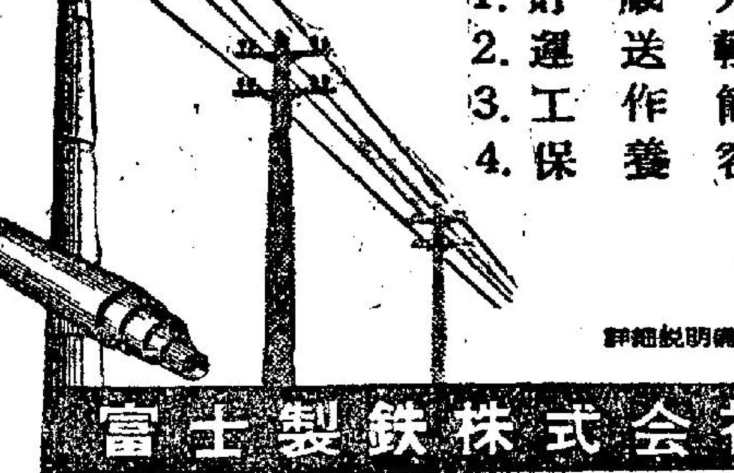
詳細說明書備索
富士製鉄株式会社
日本東京日本橋江戶橋 電略 STEELFUJI TOKYO

工商晚報分類廣告 銷數廣 效力大 收費廉
每段大字四個小字四十個 每天壹元 上期收費 不折不扣
凡涉及法律性廣告，請携同身份証來本報辦理刊登手續。
治刊處 一香港灣仔分域街十八號本報廣告部 電話：七二九三七〇 二彌敦道七五六號B地下（即東樂戲院側近太子道口）電話：八〇九六五八 三油麻地上海街三二九號老寶公司 電話：八四三七三六 四元朗康莊市場壽富街六號仁愛診所 電話：三七六

屋宇搬運 記雄 服務遠近 專爲上府喬遷 價廉妥當 請電：八九〇八三七

商業 聘請 男什工 工廠請搬運什工 體健耐勞不須學識 年齡22至45函深水埗郵局信箱八二〇二 薪百四供膳兩餐

徵求 徵冷氣機 高價收購七成新原庄七匹半以上櫃型冷氣機及窗口冷氣機 肉食檔雪櫃 電620513洽

廟街鴨寮街 收音機地檔請注意 本行大批舊收音機平價出售 零沽批發 請到彌敦道787號太平貿易行參觀

惠刊本報廣告請撥電話：七三〇七〇八

論優先住廉租屋

夏灣月

革新會競選市政局議員，在政綱中提及廉租屋問題，認爲教師，民安隊，醫療輔助隊等，應該有資格優先入住廉租屋。本報有一位讀者，條氣唔順，即刻寫封「讀者來函」，認爲唔合理。該函已於昨日在本報刊出。

寫該信之讀者，署名「想不通」，呢位先生都認爲唔客氣，指出革新會所以主張要優待教師，民安隊員……等之原因，就係因爲他們有投票權，爲爭取他們之神聖一票，所以特別提出予以優待。

老夏認爲「想不通」先生確有見地，革新會之政綱，主張優待民安隊員，教師，醫療輔助隊員……認爲佢地有優先住廉租屋資格，目的在討好此等有資格投票人士，投佢地一票，無可厚非，如果搞街之清道伕有資格投票，相信佢地亦會話清道伕勞苦功高，非優待不可。此係拉票手段，唔驚得咁多矣。

假如老夏有份起草一個政綱，我唔止咁少優待，起碼提出更多之優待辦法，其實競選之議員，現在至提出都未遲，茲將老夏之意見發表如下：

凡有資格投票之教師，民安隊員……等等，㈠應該優先住廉租屋，屋租打個七折。

㈡凡係存欵入銀行，而銀行停業者，由政府優先支還其存欵。

第三，有資格投票之人，遺産免交所得稅。

第四，由政府借錢俾有資格投票之人士買屋，分九百九十九年攤還。

第五，未娶老婆之人，由政府借錢俾佢地娶老婆，孫大之時至還錢，不計利息。

第六，有資格投票之人士，應該有優先搭車搭船之權，人人排隊佢地唔使排隊，如果戲院排長龍之時，亦有買飛之優先權。

好多人聽見老夏之主張，當然千幾個唔順，不過講話而已，又未必能夠實行齋，革新會之政綱，主張教師等有優先住廉租屋資格，亦祗係主張而已，佢地把口又唔係金口。不能話過當眞者也。既然係一種討好性質，又怕乜講多幾十樣哉，如果教師，民安隊……等有資格投票人之，一睇完政綱，覺得該會主張咁優待有資格投票人。條氣一順之下，投佢地一票，則目的便達，以後佢地是否眞係獲得優待，則係以後之事也。

競選議員，照例不能請人飲茶食飯，唔通用把口講吓優待辦法都唔得乎。

一天完小說 戲院獵艷記

真凰

常常聽朋友說：像戲院這些公衆場合裡，許多時會發生飛來艷福。因此，三十二歲還是個王老五的陳知寸，空閒時都喜歡到戲院來蹓躂。

他不一定買票入座，他經常是在門前看看劇照，欣賞着來來往往的女客，他相信奇情的事有一天會在他身上發生。

譬如說：當他發現美麗而帶點風情的女子在輪票時，他會在後面，買一張她隔鄰的座位；或在在擠迫的人叢中，會有那位小姐遺下一些東西而不自覺……他認爲這些都是很好的機會。

你知道，女人想認識男人，和男人想認識女人的心情是沒有兩樣的，因此，陳知寸永遠相信他是會有收穫的，雖然至目前止還未收穫過什麼。

這一天，陳知寸同樣在一間首輪戲院門前踱着方步，瀏覽過往來的人潮，那是晚上七點半場將近開映的時間。

忽然，一張艷麗的臉孔吸住了他的目光。而更使他興奮的是，她也在注視着他。

和一個美麗的女子四目交投，那種滋味眞像蜜糖一樣。陳知寸心中在跳着，他知道這盼望已久的機會是來臨了，假如他不好好把握住，他將會後悔一生的！

那女郎太美麗了，她仍然在注視自己，可是，他怎樣能認識她呢？她又沒有遺下手帕在地上……。

時間是七點廿五分，特等位的票房排着一條短短的人龍。陳知寸忽然靈機一觸，立刻上前兩步，排在這人龍的後邊。這做法的第一志願是：她也想買張戲票，於是來搭他買，他們就可以坐在一起；第二志願是：她已經買了戲票，碰巧兩人的坐位不遠，進場後再四目交投時，他就鼓起勇氣向她點點頭，然後並肩而出……。

陳知寸愈來愈近票座了，那女郎還沒有來搭買戲票，他有點失望，第一志願大概是不會成功了——但這時女郎已盈盈上前，望着他開口說：

「先生！」

「什麼事？」他連忙回答着，心中卜卜作跳，事情有時的轉變實在太快。

「你是買七點場的特等票嗎？」

「你也要買一張？」

「不，」女郎從身邊拿出一張戲票來，「我只是多買了一張戲票，是近銀幕的正中位置，反正你要買票，就讓給你好不好？」

陳知寸不由自主地把票揍在手裡，心裏想：她多買了一張，就是說，她坐的是旁邊的座位：他這時已經從袋裏拿出三元五角給她，心中有說不出的緊張和興奮！

買了戲票，那女郎還呆在那裏，陳知寸也不好意思等她，自己先行入場，他想：反正等會見在戲院內就可以和她互道姓名，繼而欵欵深談了。

在戲院裏坐下，果然是很正中的位置，那時銀幕上已開始放映預告片，但兩旁的座位還是空着。

「她什麼時候才進來呢？」陳知寸點了一口烟，不時回頭望望入場的門口。

電筒的光輝掠過，背後有腳步聲愈來愈近。陳知寸想：大概是心上人來了吧，果然腳步聲就在身邊的路口停下來，電筒光在照射在自己身旁的位置上。這時，陳知寸心中有點飄飄，反而不好意思抬起頭來望。

想不到，進來的卻是兩個人，左右分坐在他的兩旁，陳知寸側眼一看，哼！卻是兩個奧飛型的男子！

「豈有此理！」左邊的飛仔把手肘擱在椅柄上，直擠着陳知寸。

「死靚女！」右邊的飛仔似乎在答話，隨着把一口濃烟噴過來。

「擱條細佬嚟頂包，簡直係刴眼眉！」左邊的飛仔說着，作狀伸手到頭上抓頭髮，陳知寸右邊肘部就吃了一踭……

還沒有看完電影，陳知寸就一陣烟似的從戲院裏溜出來。

賴賬有詞

熱辣樓賦草

熱情樓主

離譜起價賦

（以題字爲韻）

屋租不定，水價如飛。睇唔過眼，寧不皺眉。講盡幾多無益，起成一倍有奇。源已豐開，故可四時供應；水之爲用，不能一日分離。縱或無源，然而有土。水亦成珍，泉皆爲寶。當然好似米糧，並不平於柴草。既係增加成本，寧出有因；鷄能減少賺錢？諒爲有譜。皆謂唔啱，可知不美。未見源頭，倘嫌水尾（鄙）。水錢經已過頭，家用不能慳皮（鄙）。這般情勢，何能日日安寧？第棟價錢，亦必紛紛提起。不覺激憤，殊爲害怕。咁點得呢？太難頂呀？可憐今日提高，未悉何時降下。總須節用，似應省點茶錢；點得剷除？實覺貴於油價。

是日也：掃除綠色恐怖 願破財九千元

左道王原著 左道孫披露

余等品茗畢，各自回家。余在途中，忽憶及世侄偵探余開設私家偵探社，爲何不往設法偵查老妻行踪？意決。驅車往大馬路，往余大牛私家偵探社。余在升降機中巧遇余大牛。大牛曰：「左伯，不見久！」余笑曰：「大牛，汝好世界也！」大牛曰：「求其搵兩餐矣！左伯，有乜好路數關照世侄也！」余期期艾艾。大牛頗醒目，即曰：「左伯，請到敝社嘆杯咖啡如何？」余曰：「甚佳！余無事也。」

余大牛私家偵探社在七樓，余隨之入至，大牛果叫咖啡享我。大牛曰：「左伯，是否有爛賬，要搵世姪催收？」余曰：「非也！」余不欲暴露秘密，乃曰：「大牛，余老友霍老十，」「噢！老友！有何事差遣？」曰：「彼有打玲，對其不忠，老十欲跟踪調查。」大牛曰：「吓！甚妙！我對跟踪，桃色案件，馳譽世界。左伯，我即往找老十一談。」余曰：「嘆！嘆！且勿忙！余可代表矣，貴社收費辦法如何，有規章否？」大牛笑曰：「嘿嘿……左伯汝來介紹生意，我回佣二十個，左伯滿意否？」余曰：「啊！回佣則不必。余欲知全案收費若干，或每次收費若干，以便轉知霍老十也。」大牛曰：「左伯，霍老十乃潤佬，全案計爲妙。」大牛堆滿笑容。余靜觀其變。一刻即曰：「余意全案收霍老十五盆。左伯以爲如何？」余一想：「嘩！得了！以八折計，亦四萬元也。」余皺眉，大牛即曰：「左翁以爲太少乎？可以開其十盆也。」余曰：「太貴矣！老十不外欲知其打玲之行徑耳。無法律手續或採任何行動之目的。」大牛見余反對，立刻改口曰：「既然如此，實行第一個預算五萬蚊回佣二成，我挺義氣，平平地爲左伯搞掂。」余以手揉下頷曰：「世姪，倘全案需時兩三月，則收費仍照原定之價格乎？」「噢！」大牛拍心口曰：「左伯介紹，老十亦爲友好，一年亦收四萬元，不再增加費用。」余曰：「如此甚善。余必需往與老十洽商。但，大牛，汝勿致電話老十談及此事。否則功敗垂成。」大牛曰：「左伯交帶，當遵命也。」余與大牛告別，往鬼佬餐廳，飲其鷄湯，鋸其牛扒，嘆其拔蘭地，以補充體力。

下午，再往余大牛寫字所，大牛見余至，倒屐歡迎，急問老十之介口如何？余曰：「大牛，汝太厭利！據老十言，黃色蘇格蘭塲亦開價一盆耳！爲何汝食人隻車，索價四萬。余被老十噴也。」大牛急曰：「左伯，工作不同者，黃色蘇格蘭塲遠不及我交帶也。不過既嫌貴，則我減半收費，二萬元，此乃最低之代價矣！」

余曰：「照黃色蘇格蘭塲價則有掛，超過一吹，老十亦不幹矣！」大牛見狀又曰：「左翁，手指，不能當泥涉也，一分錢，一分貨。請與老十通話，搞掂佢啦！」余曰：「老十力言，既屬老友，爲何比人貴數倍，是無道理者。」大牛見勢色不同，立刻改口風曰：「好！好！左伯謂一萬即一萬矣。不過左伯，佣金祇有一成而已。」余曰：「亦得！」大牛曰：「請即將相片，故事，目的，全部告我。哈哈！左伯，最好相金先惠。」余曰：「大牛！此案件關係重大，汝必需嚴守秘密，不能外洩。」大牛曰：「當然，余乃正當有地位之人，豈會有不守信用者乎？左伯通知老十放心可也。」余曰：「現在可以交錢。但汝有合約簽否？」大牛曰：「有！當然有！你代付欵乎？」余曰：「然！」余在懷中取支票部書九千元與余大牛。（未完）

古怪怪古

貪官

觀海樓主

縣令徐某，到任後貪贓枉法，聲名狼藉，邑人多痛恨之，但徐恃有顯貴撐腰，安然無事。一日，因釋一劉盜，徐得贓欵逾萬，縣中吳、鄭兩衙役詳知其內幕，圖稍分潤，徐縣令視錢如命，拒所請並加呵責，吳與鄭憤極，謂將宣揚其釋盜經過，徐大怒，立繫兩人於獄，並羅織罪名，謂吳與鄭串謀縱走劇盜，詳呈請置大辟，兩人遂被判絞刑。含冤須命，一夕，徐睡中便急，起而如廁，於廁餘，瞥見吳鄭相遇，分左右各挾其臂，徐大驚，幾至昏厥，旋謂兩人曰：「明日我當延僧道爲兩君超度，多獎冥鏹，幸毋向我索命也。」吳即答曰：「大人請勿驚，僕等來此非圖索償，實爲報恩，因閻王以我兩人生前死後，狐假虎威，凌虐百姓，謂一死未足蔽辜，不許超生，並因於地府鐵獄中，不意大人搜括地皮，竟將地府鐵獄頂上掘破一洞，僕等得以逃出，故合資設宴來請大人，藉表謝意耳。」語畢，不容徐某置喙，擁之從縣衙側門出，徐欲拒却呼喊，而口爲鄭衙役所掩，噤不能聲，被曳至縣衙後山麓，即因爲悸斃。縣令夫人以徐如廁甚久未返，召衙中員役遍覓，發現徐僵臥後山草叢中，其兩耳口鼻均爲泥土所塞，撫之已冰，返魂無術矣。

人生爲什麼？

一個小學生問老師說：「我們生活，爲的是什麼？」老師說：「生活是爲了維持人類的生命。」小學生不懂，於是回家問他的媽咪。媽咪說：「人生是爲了享樂！」小孩子不懂。」到爸爸回來，小孩再問爸爸：「人生到底爲了什麼？」爸爸說：「人生是爲了賺錢！」啊！這回小學生懂了！他想：交學費是錢，買東西吃是錢，看戲要錢，買公仔書也是錢！」第二天上課，小學生對老師說：「老師，你錯了！」老師忙問什麼？小學生說：「人生是爲錢！」老師罵道：「胡塗！」小學生答道：「老師！昨天你不是向校長借錢嗎？如果你不爲錢，爲什麼要借錢？」「唉！」老師無法解釋。（方）

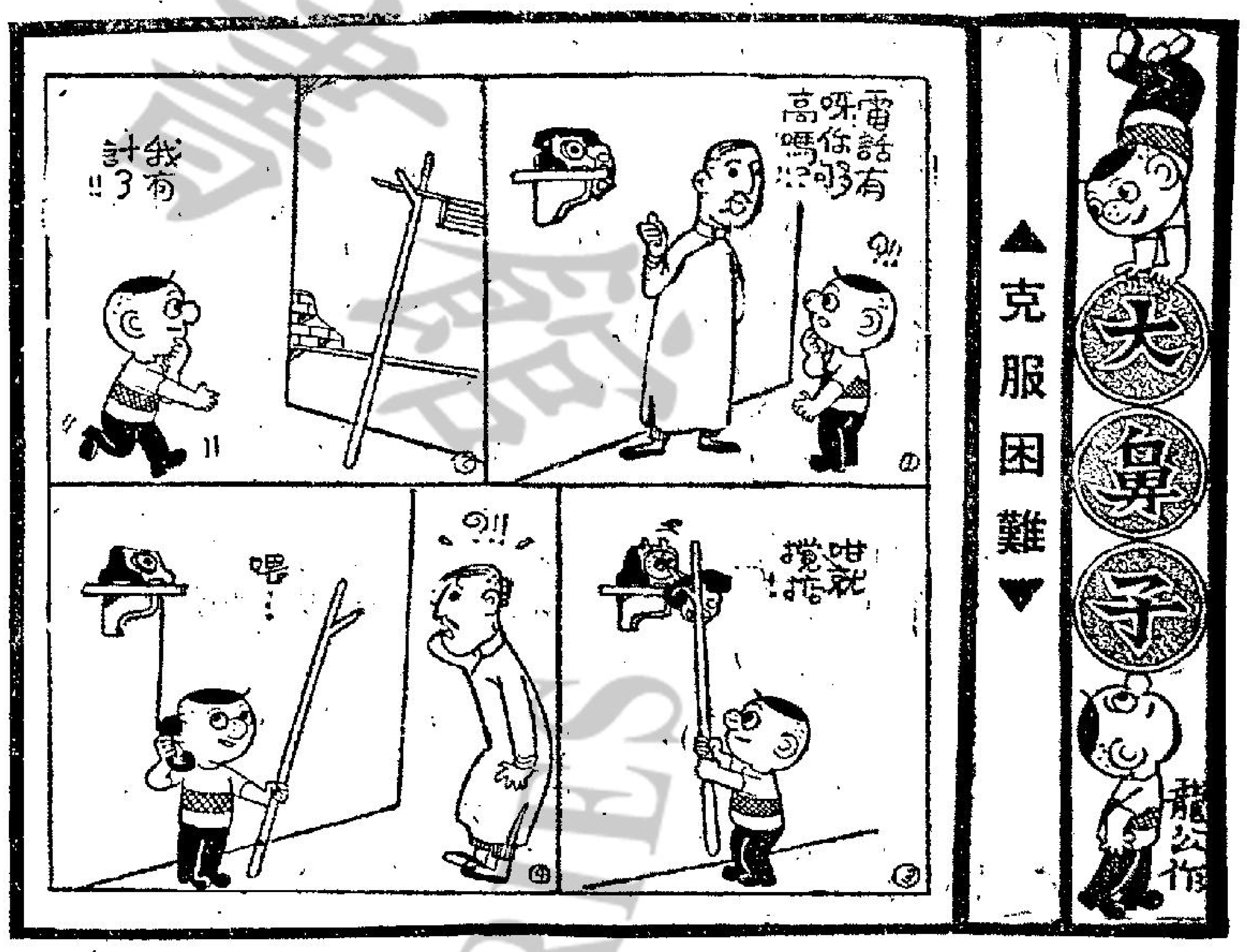

浮生浪墨

南海十三郎

多難餘生懷母難

今日爲余生日，亦爲母難日，生日而逢生母死忌，終身不安，故無可慶，且常抱憾，憶兒時聞長者言，婦人產子而致死者，世俗謂爲月難鬼，死後被浸於血污池，故先母之神主靈位，不設諸家中，而安於河南溪峽竹絲庵內，根據輪迴之說，長得尼姑誦經超度，希望早脫血污池，往生西方極樂世界。又有一說，產子而死者，倘有希望可脫血污池，蓋他日其子進仕，爲官爲吏，其母即能超生，否則永留血污池，余童年即聞此迷信之語，亦相信之，故每逢生日，即齋戒以佑亡母，年年到尼庵祭拜，不勝傷感，且先母孕余，適逢黃花崗七十二烈士之役，先父時爲仁濟善堂董事，葬烈士於黃花崗，孕余而獲罪於清廷，重罰始免。

余行十三，世人謂爲不祥，故尅生母，然皆世俗人勢利之詞，不足信也。余初習醫，而家中長輩，多反對余謂習醫則無爲官機會，先母將長在血污池中，不得超脫，時余亦惑於長者之言，年廿一，輟學赴滬，任職於烟酒統稅署爲小職員，亦算當一微官，家人始將先母神主牌迎返家中，時余在滬聞訊，以能脫母難，心中稍慰。而不久一二八戰事發生，余僅以身免，稅署亦被毀於戰火，余旋亦去職，時戰中適爲余之生日，雖云母難已脫，而余難未已，是時國難方殷，念余一介文士，不能執戈爲國，倘能執筆作戲劇，喚醒民衆，抵抗侵畧，故一方面在滬作敎員，一方面編寫愛國劇本，給粵伶演出，後得千里駒薛覺先靚少鳳譚俠楨等演出余之劇本，始得羣衆認識，咸謂余所作，有若暮鼓晨鐘，鐵板銅琵，念余生於母難，踏入社會，即遇國難，命生不辰，夫復何言，惟望以筆桿作槍桿，以劇場作戰場，挽狂瀾而警衆生，志抱凌雲而任飄泊，經年流浪，名重江湖，然猶以南城簫鼓，北城戎馬，處居大後方，徒仰瞻狂呼，愧對征人，况處繁盛之香島，生活奢華，無以對戰地民衆，萬方多難，我寧獨安，時余在港，編一部電影或粵劇，即有數百元之酬金，月編數劇，生活綽有餘裕，然志不在金錢，以同赴國難爲念，會戰時粵省府主席李漢魂，邀余返祖國整理粵劇，余乃毅然允諾，時爲民國廿九年，自港返曲江，受參議之職，領三百餘國幣薪俸，僅備港幣數十元，刻苦過活，四年餘在國難中工作，未嘗稍御仔肩，在戰事末期中，親上前線，沓年餘，備極艱苦，勝利後，不求顯達於世，但求無愧於心，而戰後數年，大陸變政，舉家罹難，往日父母七八人，兄弟姊妹十餘人，至今僅衆母二人生存，兄弟二人在港，同在難中，年年生日，即有余生亦逢母難，余一生亦多難，故不覺生日爲可慶之辰，反覺淒涼之感，家已全毀，先母靈位，供奉於佛教居士林，年年祭祀，惟有多難餘生懷母難，孤零身世嘆飄零之感矣。

風情的卡露碧嘉

有時一絲不掛・有時玉體橫陳

本報特稿

卡露碧嘉在「嬌娃春情」——她的處女作的演技，即已獲得金像獎提名，和英格烈褒曼、狄波拉嘉這些老牌女星扣手爪，儘管得不到獎，然而她的名字，已引起廣泛的注意了。不久之後，她便在大堆頭的片子「巨人」中，演伊莉莎白泰萊的女兒，成績不凡，以後接連演「山河血淚美人恩」、「海棠春」、「平西誌」等等，另外還在「舞台」演過多部名劇。

然而她的事業轉捩點還在於拍攝「江湖豪客」。自從瑪莉蓮夢露死後，電影界以性感女神的寶座空懸爲憾，伊莉莎白泰萊雖然漂亮豐滿，可惜不符金髮碧眼的條件。「江湖豪客」的製片人約瑟李雲，覺得卡露碧嘉是塊好材料，看她演的「嬌娃春情」一多精采，以後爲何不走這條風情勳人的路線，跑去演些文縐縐的嫻靜少女，浪費天才，他把這意思告訴卡露，遊說她演片中沉迷於情慾的主角蓮娜，保證她一下子會轟動世界，成爲一顆超級巨星。

卡露聽了當然心動，她相信李雲的保證，縮知李雲是最有勢力的大製片家，捧起蘇菲亞羅蘭，使她贏得金像獎呢。不過，雖然她很想名聲蓋芳，只是，「江湖豪客」的情節，要求她作幾次裸露，而且李雲的意思，最好不用替身，也不得穿肉色緊身衣掀瞞觀衆，她不禁有些躊躇了。

要知道，卡露在文靜的時候，有副甜蜜無邪如天使的面孔，在私生活中，也是個端莊的家庭主婦，拍裸體鏡頭，她知道這是爲藝術犧牲，自己也有的是本錢，不怕，但丈夫會諒解嗎？她徵求丈夫的意見，他是思想開通的人，並且得以太太事業爲重，慨然答應了。

一個人的大方，形成無數人的眼福。在「江湖豪客」中，這個演員訓練班出身，和馬龍白蘭度、保羅紐曼做過同學的卡露貝嘉，有時一絲不掛，有時穿僅蔽三點黑色通花薄紗衣，有時玉體橫陳，做模特兒供藝術家寫生。難怪當「江湖豪客」在美國各地公映，卡露登台和觀衆見面時，要帶着許多練過拳技的保鑣左右前後拱護，然而還是不免發生衣服給扯得四分五裂的情形，這種狂熱，卡露自己也甚歡喜吧！

卡露碧嘉飾裸體模特兒。

娛樂圈

在「蝴蝶盃」中的丁紅

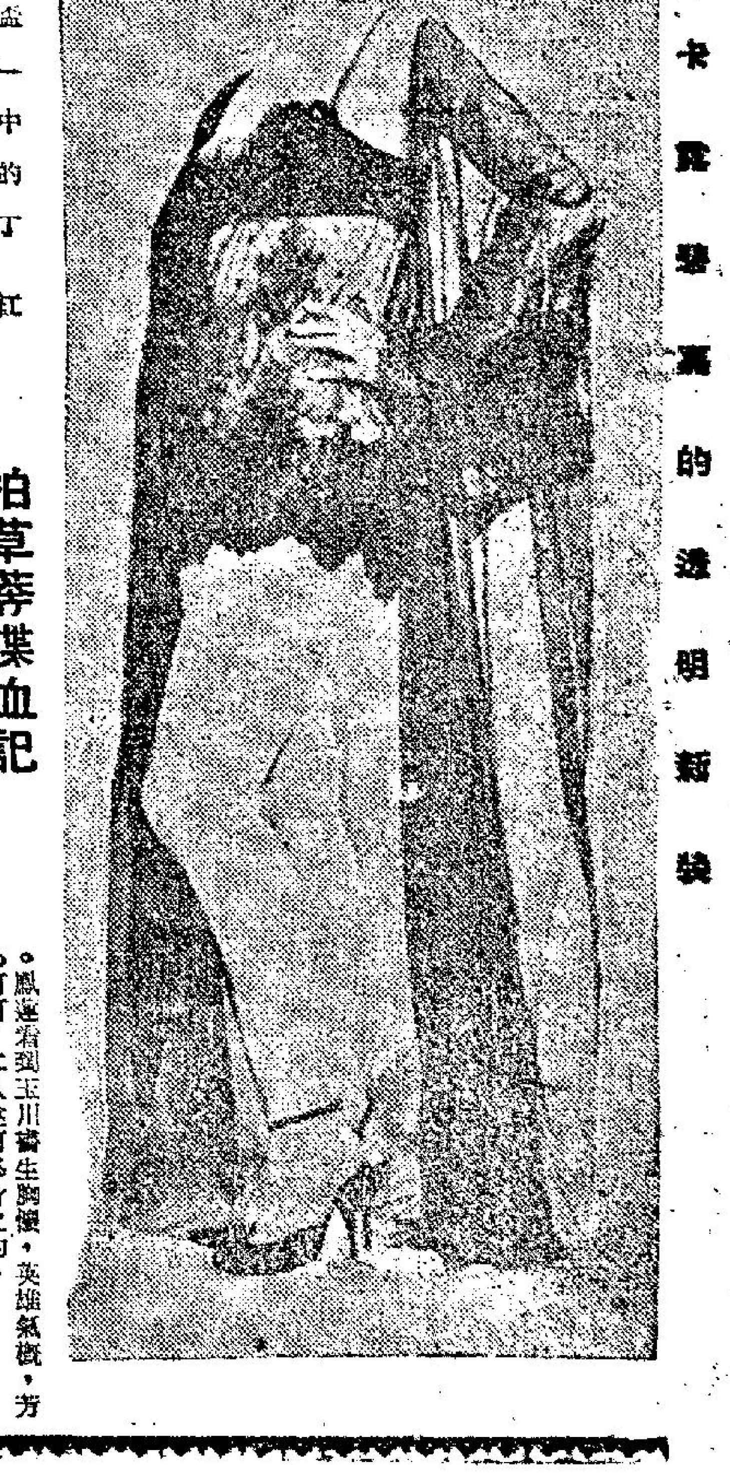

卡露碧嘉的透明新裝

丁紅與蝴蝶盃

丁紅主演之最新傑作「蝴蝶盃」映期已定，決定繼「山歌姻緣」之後隆重推出，此一在台北獲得新春賣座最佳之國語片，全片充滿豐富的人情味與曲折離奇的情節，輔以編導上的新穎風格安排，臻成如許優秀的成績。

主演丁紅，爲邵氏旗下富有演出經驗與善於按角色個性的一名優秀女演員，而她在「蝴蝶盃」中的演出，曾被向稱嚴格的台灣影評家譽爲「演技派」，由此可見，丁紅在此最新傑作「蝴蝶盃」中的演出是如何優秀了。

邵氏公司既在觀衆口碑交譽之下咸認：「邵氏出品，必屬佳片」，而「蝴蝶盃」則無異成爲「佳片中的佳片」，邵氏爲鄭重推介此片，已決定在公映前在影城試映室招待本港新聞文化界人士，藉以就事實展呈此一優秀製作云。

銀色冷盤

江紫織

傳「電懋」不參加「亞展」

日昨，阿薇曾談及已定期五月中旬在日本京都舉行的第十二屆亞洲影展，「電懋」百份之九十，不會參加後，便有幾位讀者寫信來詢問，究竟一切發展如何？而一切發展如何呢？如果要肯定回答，祇有留待事實証明，然而，阿薇說「電懋」不會參加，當然不會憑空亂講，而有不少例子可以証明的。

稍爲關心這件事的讀者，相信還會記得「電懋」的大波士——陸運濤，如果不是參加上屆亞展之賜，「電懋」現在所以弄到如此田地，便是拜遊亞展，而又如果不是那次亞展，陸運濤不是認爲選得不符理想，他便不會弄出墮機慘劇，甚至林翠這位由出身初登銀幕至現在還是當第一女主角，掛頭牌的女星，也不會不明不白的得了一個最佳配角獎。這些事，現在雖然是過去了，但這不幸不如意事，「電懋」負責人並沒有半點遺忘，因此，對於這屆亞展，便不感興趣，更且自從陸運濤逝世後，時到現在，「電懋」事實並沒有正式復原，因此，這年來所拍出的新片並不多。可以拿在參加的更鳳毛麟角，由於如此，「電懋」又怎會再參加這次影展呢？何况，「電懋」認爲不參加已經不是初次，據阿薇記憶中，第九屆亞展，在南韓漢城舉行時，當時「電懋」曾滿懷希望的將當時最巴閉部「星星、月亮、太陽」參展，以爲可以聲名大起，怎知半點獎也沒有歸來，於是，第十屆在東京舉行亞展時，「電懋」便沒有參加。有例在先，因此，經驗教訓，加上環境所影响，這次「電懋」是絕對不會參加的，明知是陪襯品，當然不會那般勞神傷財。

據說：李翰祥的「國聯」，所以也無意上陣，原因是盡量避免與「邵氏」硬碰，如果讀者沒有忘記，相信還會記得，上屆「國聯」不是曾有意將那套創業作「七仙女」，參加影展嗎？結果由於當時在緊張關頭，出其絕招，打壓李翰祥，使到那套「七仙女」臨陣被迫退出後，李翰祥便另有算盤，初時本想將這年來埋頭苦幹的那套「西施」，屆時參加亞展的。現在據一位最可靠人士告阿薇，李翰祥經過慎重考慮後，決定不將「西施」一片參加亞展，計劃將這部傾心作品，日後參加歐洲的權威國際影展會，例如法國的康城影展，或德國的柏林影展等。說來，李翰祥對於影片的國際市場，是非常重視的，過去在「邵氏」期間，他便第一個提倡將國語片打進國際市場，如「邵氏」那時參加國際影展的「楊貴妃」等，便是李翰祥負責導演的，這位滿懷大志的名導演，現在對國際市場更非常重視，因此，他準備將這部「西施」，搞得更好，希望眞的能夠日後可參加國際影展，這對他以後的發展，可能會有很大的幫助。

「電懋」和「國聯」，都無意參加十二屆的亞洲影展，於是，有人說，全部是「邵氏」世界，然而，據那位透露者說，雖然人們可以預料，得獎者仍是「邵氏」呼聲最高，但也不會單是「邵氏」參加，據說台灣方面，這次一改常態，也有意大攪一番，目前，單是「中影」公司，便準備了三部影片，或者兩部屆時參加，這給選出的片計有「養鴨人家」，唐寶雲主演。「雷堡風雲」，唐寶、張美瑤主演。「婉君表妹」，唐寶雲主演。而「邵氏」台灣的分公司，也打算以張沖、鄭佩佩主演那套「蘭嶼之歌」，代表台灣參加。這次台灣方面，所以特別有興趣，據說主要是，上屆那部「蚵女」獲得最佳影片獎，（這套片本來月前在港上映的，該片女主角王莫愁，曾計劃來港隨片登台，後因某事，要押後來港，因此該片也押後影期）。話又說回來，一切發展如何？仍要留待事實證明。

拍草莽喋血記 易文和鹿瑜 定五日赴台

香港電懋公司導演易文及影星鹿瑜，定於本月五日赴台。

易文所執導的兩部新片「草莽喋血記」、「惡虎嶺」均將來台拍外景，由於「惡虎嶺」原定女主角張美瑤正忙着趕拍中日合作片「香港白薔薇」，能否趕得上演出這成問題，電懋公司也曾考慮到換角。所以易文先行開拍「草莽喋血記」，至於「草」片外景隊隊員雷震、張揚等，將於本月十日由港啓程。

鹿瑜是在台灣考取香港電懋公司的演員，先後參加了一些電懋影片的演出，這次回台去將探望家人和親友。

蝴蝶盃

㈣田玉川在龜山被追捕，突圍逃抵江邊，遇到孤舟上的鳳蓮，懇她渡他過江。鳳蓮間原委，才知他就是替己父抱不平的恩人。這時追兵已近，鳳蓮趕忙安排玉川暫藏身江中。官兵查問鳳蓮，遍搜不獲，收隊回去。玉川才自江中攀登舟上，鳳蓮即解維鼓棹，渡他過江。

㈤時已入夜，鳳蓮領他到江畔篷寮的家裡，替他生火烘衣。兩人終宵晤對，互感相助之恩，互生愛慕之情。玉川乃以傳家之實蝴蝶玉盃贈她，作爲訂情信物，並託她明日到江夏縣衙，向他父母報訊。

鳳蓮看到玉川書生胸懷，英雄氣概，芳心可可，二人遂訂終身之約。

㈥天亮後田玉川繼續逃亡，胡鳳蓮依依惜別，說不盡離情別緒，玉川行後，鳳蓮匆匆辦理好亡父的身後事，即攜了玉盃，趕到縣衙，謁見田雲山（李影）和田夫人（陳燕燕），說明一切。雲山夫婦以兒子已和鳳蓮訂了終身，也就承認鳳蓮是媳婦，並留她在衙府裡居住。（未完）

花花世界

今聖歎文 高寶圖

上文因果：上文說到四人乘夜車在千葉前一站下來，住入別莊式旅館，換衣同至樓下洗溫泉，麗達很害怕，臨到門口退縮，同長谷川小姐到雙人浴室來同洗，兩女同池，別有樂趣。和式浴間引溫泉入來，舒服異常。

（二十）簡直是個尤物

麗達見長谷川手拿的面柄木桶，是中國古式的，而那隻尼龍柔軟毛刷，卻是最新式的，笑道：「這股能代表你們日本，深廣中國的文化保存了，最新的文化也俱備了。」長谷川笑道：「榮五爺有一回到我們藝術學院去演講，他說戰後日本，是電化了的唐朝，博得許多人的鼓掌。其實戰後大不如前的地方很多，我祖父告訴我的。」麗達道：「不分青紅皂白，一意學任何一個外國，也許是危險的，但在一切科學上，卻是進步的。樂和聲色，超過了巴黎，紐約，你們因戰後而帶來了繁榮。」長谷川這時用尼龍軟刷，為她擦着背，隨又擦她的前胸，以及全身別的地方。麗達忽然感到這種輕微之擦洗，感到有一種身心舒泰，道而熱得很。長谷川卻一點也不在乎，為她細細地服務。是一種無法形容的享受，一桶桶熱極了的泉水，向身上倒來。洗滌之後，長谷川扶了她進入那深深的湯池中，命她縮身下去，只露出頭面來。熱極了，遍身癱瘓的，全止住了。麗達香汗不停地冒着，看長谷川一個坐在地上自己擦洗。她問她道：「你要不要幫忙？」她答道：「不用，我內行得很呢。而且我要你享受看我擦洗，這是很有講究的。」她做出各種希臘彫刻像的姿勢來，美妙極了。她是不傀為藝術學院第一高材生的。這時麗達自己換着因溫泉洗滑了的乾淨身子，忽然笑道：「今晚我們不能在此過夜了，我還沒有同男人一夜不歸過呢！」長谷川笑起來，伸直身子，她用水在濺她的玉體，熱力更使她健美了，使她的雙峯更挺秀有勢了。然後她也入池來，兩個擁在一起，然後答覆她道：「在我們學藝術的看來，今夜之情調一極美，應該盡情欣賞這種美。你不肯同兩位紳士，四個人一齊入浴，還因為心理上有你們的習慣在管束着。現在夜深無人，若早三四個鐘頭，下面的大浴，男女住客都在裡面。我們日本人，可以說決不有意去看異性的身子。但對於處女這一關，還是一樣的珍視。你還是處子，但我一看就明白。你猜猜我，處不處？」麗達碰了碰她的額，大有力的雙桃，笑着反問道：「怎麼這樣大？」她吃吃笑起道：「大是天生的，運動和柔軟操得來的，不是破了情關才這樣大起來的。你注意，榮五爺這個人對我怎麼樣？」麗達說：「他是個健壯英俊的中年紳士，和你很久了吧？」長谷川道：「至今沒關係，就為了我還是處子。但我和他一直在戀愛中，兩個擁抱而眠，算不了甚麼。享受，不一定要做最後那件工作。」她這時忽然在熱泉中，摟住了她，兩個緊緊擁抱起來。麗達對於同性的美女這樣地熱愛，還是初次嘗到。她醉了似的，可是醉中有五分清醒，感到另一種安慰。然後，長谷川和她吻起來，麗達顫抖了。她們回到樓上時，是互相半摟着，有說有笑的。兩位紳士，已靠在廳中沙發上吸煙，在談天了。五爺見她們姊妹同浴，用奇異的目光對她們道：「成了好朋友了，進來變成蜜友了。」麗達羞極了，見桌上放着一瓶大葡萄酒，正需要解渴，過去倒了兩杯，同長谷川對飲了一口，端了酒，兩個進入右邊臥房去了。兩位紳士不再吵她們，入到對面房安睡了。紅日滿窗的早上八時，兩位小姐偷偷地進來，吵醒了他們。麗達對陳玉青道：「我已叫了電話，和姑母說過電話了，我說在日本女友的別莊過夜。」大家笑了起來，一同換了衣服，同吃早餐。榮五爺道：「既來了，去千葉看一個中國朋友，字佰文學社社長，他是新從香港到台北考察，來此小住的。」四個離了別莊，坐上小汽車，只十五分鐘，便到了千葉灣灘青山上的一所洋式別墅。完全法國南部情調，碧綠之中，有紅瓦小洋房。社長丁少春先生，四十歲，黑而健的紳士，豐度英俊，卻又有江浙人的潔亮。見遠客來了，歡藹極了。在望海廳中，間酒和咖啡。[illegible]直是個尤物[illegible]

社長丁少春在迎接他們

神秘金磚

穆穆著

二零：只信一半

眼前的夜總會不倒歡星便是阮碧茜，謝式明自然疑驚得難以形容。那個綽號金蜘蛛的阮碧茜，見謝式明能道出她的名字，亦是失驚，急道：「謝式明，你怎樣知道我是阮碧茜，快說。」謝式明對阮碧茜絕無好感，加上她今晚用美色把他誘到這兒來，亦有點恨怒，便厲聲道：「阮碧茜，當晚在松樹涌畔別墅中你害死斷臂老婦是蒙面，械劫銀行之夜也是蒙面，我不認識你的面目，故此只覺你的行動舉止不陌生，現在你提到斷臂老婦，又提到金蜘蛛把我的回憶喚起，便知你是阮碧茜？想不到夜總會的不倒歡星金蜘蛛，竟是個殺人，械劫女匪首，你我兩人，是無仇無怨的，為什麼今晚要用你那美色誘力把我引誘到這兒來，我倒要向你追問。」他不答她的相問而反而向她追問了。那個阮碧茜，見他道出害死斷臂老婦和械劫銀行的事，臉色大變，雙掌撈撈勢的連拍三下，罵道：「好了，謝式明，你既知道我的秘密，我們不妨攤開來說。」

聞道要攤開來說，謝式明氣怒之下，亦不害怕，答道：「阮碧茜，攤開來說又怎麼樣？」阮碧茜冷笑道：「那還用多說嗎？我須要金磚，你對我的事情知得那麼清楚，對金磚必然知情；你不把金磚雙手奉送，我必殺你的。老實說，我今晚把你誘到這裡也是為了金磚。」

阮碧茜要金磚，謝式明自不會有相送之理，便沿用斷臂老婦的說話，答道：「金磚嗎？斷臂老婦曾說過，那塊金磚，便是五百萬財富，但不在我之手，在黑石嶺隱秘的地方收藏着，那是斷臂老婦死前對我說的。既然在黑石嶺之中，我不會有金磚相送。」

他這樣說，阮碧茜又是怔住，因為他能說出那金磚，但五百萬和埋藏在黑石嶺之中。就因為他能說出金磚的事情，阮碧茜一時之間，亦不會使他受罪，說道「謝式明，我知你大有來路的，究竟你是不是斷臂老婦的親戚。」謝式明答道：「不對，我和斷臂老婦是不相識的，知道金磚的事，便是因為你在黑石嶺製造虎踪，使我無法回市區去，偶然相遇而已。」跟着，他把在別墅天台住宿和斷臂老婦遇上的事說出，只把斷臂老婦寄託金磚的一點不提；又把當晚見她和周捷率衆械劫銀行的事略說一二。

為了他所說都是實情，阮碧茜便道：「原來你是這樣和我的家姑斷臂老婦相識的，金磚不在你手，我可以信一半。」謝式明問道：「怎會信一半？金磚是埋藏在黑石嶺隱秘之處了；你要全部相信才是。」阮碧茜道：「我只信一半，當然是有理由。」謝式明自然追問理由。阮碧茜道：「好的，你既然認識斷臂老婦，我亦不妨把內幕相告。」〔二〇〕

醫生替他注射了兩針

彭爸喚停一輛計程車，送亞蓮前往瑪麗醫院。亞蓮仍不肯收受這一百元，堅欲退回給彭爸。

「這是你的錢，」她說：「我不能拿！」

「趙太追討過房租了，再不繳，一定會趕你們搬家的！等一下，返回公寓時，先付一百元給她吧，暫時擋一擋，不足之數，慢慢再想辦法。」

亞蓮仍不肯接受，說是明天打算向茶樓借支一些人工。她的態度是如此的堅決，使彭爸不能再勉強她了。

車抵醫院，由彭爸付清車資。亞蓮見到麥二，未開口，先流眼淚。麥二心痠，又猛烈咳嗽起來，咳了半天，吐出一口血痰。亞蓮見到血，嚇得目瞪口呆。彭爸非常機警，連忙將她拉出病房外，悄聲對她說：「亞蓮，你阿爸病成這個樣子，你要堅強些才好，在他面前哭哭啼啼，讓他見到了，難免不心痠。你要知道，一個病人，尤其是吐血的病人，必須保持心境的樂觀。所以你絕對不能在他面前流淚，要不然，他的病情轉劇時，可不是鬧着玩兒的了。現在，快將臉頰上的淚水抹乾！」

再入病房，麥二仍在咳。氣管炎不能算是嚴重的病症；但是血痰吐得太多，救人見了不能沒有耽憂。

「阿爸，」亞蓮說：「你病成這樣，怎麼可以挑着担子出去做生意？」

麥二正在咳嗽，不能答話，站在一傍的彭爸拉拉亞蓮的衣袖，施了個眼色，意思教她不要責備老人。

麥二咳出一口血痰後，想開口，呼吸突是短促。彭爸忙加安慰，要他安心養病，千萬不要耽心公寓的租金。

「今天早晨，」他說：「我從出版社領到兩百多元稿費，可以替你先付一百元，免得趙太太來追討。」

麥二說了一個「謝」字，又猛烈咳嗽起來。醫生來了，打了兩針，一針是止血消炎的，另一針注射在左臂的肌肉，是麻醉劑，目的讓他好好安睡一覺。

醫生走出病房不久，麥二就合上眼皮睡着了。彭爸悄聲對亞蓮說：

「我們去吧。」

亞蓮仍有無限依依，站在病床旁邊，呆呆的望着已進入夢鄉的父親。〔一〇〇〕

碧玉青萍

諸葛青雲著 丹青圖

十二、天南大會

但常言道：「難者不會，會者不難」！慕容冰根本不加閃躲，腑尾微露，倩笑嫣然，右手在腰間一探一甩，也有九線寒芒，破空飛出！

這九線寒芒，是她素不輕用的「修羅刀」，刀長僅約兩寸三四，但係寒鐵所鑄，份量頗沉，鋒芒極利！

慕容冰手太華，九線寒芒恰好迎着了九點紫色星雨，祇聽得一片脆響起自當空，九柄「修羅刀」，及十八截紫色斷簡，一齊墜落台上！

「百花公主」夾谷妙見狀揚眉嬌笑，低低喊了一個「好」字，雙手伸處，十指齊彈！

慕容冰頓覺又有十線尖風，劃空作嘯地，電疾襲到！

原來夾谷妙的十指指甲，早已拔去，是用十枚淬毒鋼片，塗以蔻丹，甚裝指間，祇消微凝真力，屈指一彈，便可出人不意地，飛襲傷敵！

慕容冰想不到對方出手這快，未免略感慌張，右手探懷疾甩，甩出八柄「修羅刀」，掌撮夾谷妙的十毒甲，並微提真氣，一式「俊鶻摩空」，騰身五丈！

她既已慌張，準頭自然不若先前，所發八柄「修羅刀」，祇擋住了六枚毒甲！

其餘四枚毒甲，仍舊飛襲慕容冰左半身的四處要穴！

但慕容冰因有自知之明，「修羅刀」才發，便即提氣騰身，故而四枚毒甲，又告落空，其中祇有一枚險煞人地，擦着她腳底掠過！

慕容冰不僅騰身，並想還手，不願再居被動，遂藉着提氣拔空之際，把懷中所餘的十九柄「修羅刀」，一齊取出，分握在手以內！

誰知不等她發刀還手，「百花公主」夾谷妙的第三度攻勢，又已發動！

夾谷妙的第三種暗器，竟是她當作衣裳穿着的一身花瓣！

她嬌軀電轉，一抖一搖，除了兩乳乳尖，及臍下妙處之上，尚掛有三片花瓣象徵性的略資掩蔽以外，其餘均如花雨翻飛，五色繽紛地，把「玉美人」慕容冰的身形，凌空罩住！

如此情勢，慕容冰那裏顧得發刀傷敵？祇好把手中十九柄「修羅刀」，一齊甩出！

但這漫天花雨，與先前兩次的紫色飛鏃及淬毒鋼甲不同，乃屬極柔之物，根本不怕甚麼寒鐵所鑄「修羅刀」的絕世鋒芒？

「修羅刀」將中花瓣，花瓣隨刀而分，但卻由一瓣變成兩瓣地，仍向「玉美人」慕容冰飄飄去！

台下羣雄，祇見先是慕容冰所發刀光，擋住繽紛花雨，後是繽紛花雨越過漫天刀光，並變得更多更密地，向慕容冰身上罩去！

慕容冰見事不妙，一口真氣提處，發出「無形罡氣」！雖然擋落了無數飛花，但慕容冰提氣之間，鼻中卻嗅入了一些氤氳香味！

花雨紛墜，雙方住手，「百花公主」夾谷妙赤裸裸，俏生生地，含笑揚眉，「玉美人」慕容冰則神思惝然，自空中跌落，墮仆台上！

這時，五條人影，電落高台！

來自羣俠方面的，共有三條人影，是「獨孤策」，「流雲仙子」謝逸姿，及「白髮聖母」蕭瑛！

來自羣凶方面的，共有兩條人影，是「三烈陽魔」楊叔度，與「七柔陰魔」楚綠珠夫婦！〇〇〇

九點寒星與九線寒芒大鬥法。

娘嫁

一〇五 洪芳的愛苗茁長了

洪芳這晚睡不着，柔揚的旋律時而在她的耳邊繚繞，瘋狂的樂聲，時而在她的心靈跳躍，剛才和大華在海灘酒店露天舞池跳舞時的情形一幕一幕掠過眼簾。她想起曾說過一首中國民歌：「我心愛的人，我不思念你，可是心思一動就想起你。我心愛的人，我不想夢見你，可是眼睛一閉就夢見你。我心愛的人，我不想唸談你，可是咀巴一張就說起你。」

洪芳想起這首「我心愛的人」民歌，心房不禁卜卜作跳，暗想：我現在對大華叔叔，正有這種現象，難道他真的就是我心愛的人，我真的愛上了他。

洪芳雖然長得很健美，看上去像個十八九歲的姑娘，實際上，她祇是十六歲，對於男女之間的事，別說沒有經驗，而就是認識也很微薄，暗想：像我現在這樣子，難道就是對大華叔叔生了愛情，我真的愛上了他？

她找不出否定的理由。她想着，想着，無法入睡。偶然，她看見母親也睜着眼睛，愕然的問：「媽咪，你還沒睡？」

柳葉忙不迭的說：「不不，我剛醒來吧了。你還沒睡過嗎？」洪芳不敢把實情說出，祇期期艾艾的也學着撒謊那樣說。其實，柳葉這晚躺在床上也無法入寢，她覺得洪芳夜來在海灘酒店出現的事，雖然令人擔心，但卻是一種好現象，那就是洪芳喜歡跟大華一起玩才會有這種情形，祇要再製造多些機會給她和大華親近，那末，自己的心願——讓洪芳嫁給大華，不難達到。想到這，她偷偷地笑了一笑，慈祥的說：「阿芳，快睡吧，明天我們再玩個痛快。」洪芳也欣然的說：「媽咪，你也快睡吧！」

母女把身一轉，互背着睡。但是，洪芳越想越是興奮，竟無法入寢。

洪芳的愛苗茁長了。

愛情是微妙的，不可思議的。大華看了柳葉第一眼，便深深的愛上了她，雖然後來知道了她有失踪的丈夫，相依為命的女兒，但是仍然愛她，不惜等待她，一等便等了十年。在這期間，他倆行乎禮，守夫義，相敬如賓的過活，從沒有說過猥褻的言語，更沒有幹過不道德的行徑，大華深深的相信，終有一定贏得柳葉的愛而跟自己結婚。但是洪芳呢，她愛的種籽一經播下——就在這次旅行種香山時播下，便馬上茁長起來，而且很快的生長。

第二天早晨，梁小燕打電話給洪芳，洪芳聽了，歡喜得什麼似的，用手掩住話筒，說：媽咪，小燕約我去她的姑媽那間別墅去玩，好不好？」

「嗯……」柳葉看了看大華，說：「很好，很好，不過，我不放心你一個人去。」

「那末，請叔叔陪我去好不好？」洪芳這話，正中柳葉心懷，于是說：「你問叔叔好了。」

小說

廿：同歸於盡

一個大漢突然推開門進來，找尋李樹凡，交給他一張船票道：「朋友，這是七哥送給你的，這是很夠交情的做法了，現在離開船時間太約半點鐘，請準備吧。」

李樹凡憤然道：「你們要迫我離開澳門？」大漢點頭道：「不錯，你必須在午夜這一班船離去，不過，這也是美芝小姐的意思，一會兒她會在碼頭送你的船，這樣你便可以見她一面了。」

李樹凡道：「假如我不走呢？」

大漢道：「假如你不走，我們便教你睡在帆布床上，讓人家把你抬上船，你是聰明人，總應明白吧。」

李樹凡知道在惡勢力之下，不能反抗，雖然滿腔悲憤，但不能不走，匆匆收拾行囊，叫伙記結賬，大漢陪他出到碼頭，不過，說是押着到碼頭更適當一些。

這時是十一時四十分，碼頭上，旅客擠得很，李樹凡道：「你是說美芝要來的？」大漢道：「早來了，大概已經在船上等候。」

李樹凡所持的船票，是頭等房的，他們推門入內，果然看見美芝與一個中年男人站在一起，樹凡激動地說：「美芝，你……」美芝搖手道：「不必說下去，快開船了，我祇能對你說兩三句話，樹凡，今天一別，你把美芝當作死了吧，不要掛念我，從今以後，也不要再來澳門。」

李樹凡道：「美芝，我知道你在惡人壓力之下，淪為妓女，我是你的未婚夫，一定要設法拯救你。」

他突然將房門掩上，背門而立，對那中年男子道：「你大概便是那個七哥了，我們在這房間內拼命吧。」

中年男子冷笑道：何以枉送性命。」在褲袋中掏出一把東洋刀，在李樹凡眼前一揚。

美芝道：「樹凡，不可！你走，假如你反抗，對我也沒有好處。」她回頭對那中年男子道：「走吧，」

快開船了。李樹凡道：「[illegible]我們[illegible]同歸於盡。」

南唐

南宮搏著

二〇五：生死別

「噢，陛下，北方人知道江南的人事太多，太仔細了，我知道塡了詞想念我——片紅休掃儘徒伊，留待舞人歸——陛下，進一首詞使我哭了許多夜…」

「窅娘，窅娘，那時和現在，又離得多麼遠！」他嗚咽說：「窅娘，你北來之初如何？」

「我初到汴京的時候，連腳都抬不起來，後來，我想着我若做得好，對我們的國家或客會有些好處。這樣，我堅強地自行定下心來，我舞——在明德樓前，我的一瑪凌波舞，使那些人顛倒——」她說到這裡，忽然在李煜的面頰上吻了一下，隨後再說：「陛下，我該走了。」

「噢，窅娘，再留些時——」

「那名內侍擔當了責任，我不願損及一個好心的小人物。」

「窅娘，下次……」他不能自抑地詢問後會之期。

「陛下，我來拜辭的，我沒有下次了，沒有後會之期了，陛下，祝福你和小周后……」

「嚥，窅娘，不，不……」他連續地吻她。

「陛下，不要影响我的決定，」她在溫吻之餘，安詳地說：「我長久地等待着今天，現在，我的願望達到了，我何必再挨日子呢？陛下——祝福！」她徐徐從脫出了擁抱，盈盈下拜，她以左足支持前拜，為了求身體的平衡，她的動作很迅速，一拜，就旋轉身，右手取過掛枝來支撐。

在她一拜之時，李煜頹然坐倒，無可把握的悲哀，來腸掛肚，他想：宜這竟然是死別的前奏啊！—

「陛下——珍重！」她說，徐徐地向外走。

他全身抖震，驟然，他跳起來，叫出：「窅娘！」奔上前，擁住了她，痛哭出聲。

她稍稍延遲，輕拍着他背，然後，低微地說：

「陛下，不要使我走不動——」

終於，窅娘走了。

李煜獨自留在西廂房，他想把這一經過去告知女英，但是，他的身體似是軟癱了，無法走出西廂房去。

他的思想，好像停頓着不再移動了。他呆立在窗前，他似乎在看外面……天宇漸漸地低垂——漫長的春日下午，在幾片烏雲的運移中走向昏黃。

女英自內院出來，直到西廂外，她遠地看到窗口呆立着的丈夫，她不顧一切驚動他。因此，她一次又一次地經過。〇〇〇

新華春夢

鐵嶺遺民著

第九回 象齒焚身 財神張異幟 蜮沙射影 惡鬼逞奇謀

原來日本明治天皇死，大正天皇，到了民國四年十二月十日舉行加冕，日本駐上海總領事館舉行慶祝，當時日本勢燄熏天，中國政府官吏最怕的是東洋鬼子，像這種大慶典，總領事館既然下帖子來請，鄭汝成怎敢不去，黨人得到消息，也判斷鄭汝成非去不可，認為是千載一時良機。陳其美就在法租界薩坡路十四號寓處開會，商量辦法，到了黨人二十多名。大家踴躍爭先，願意担任刺鄭的槍手。問題只是鄭汝成究竟走那條路線，大家沒有把握。

就當時情形來說，鄭汝成可能經過的路線就有五條，必須各路口全都截住，使他插翼難飛。經過一番集議後，也決定兵分五路，分頭截擊，只要鄭汝成出來，一定使他不能生還。

陳其美當時下令，以吳忠信率領安徽同志把守南市為第一路；江浙同志集結在靜安寺路到跑馬廳一帶為第二路；由謝寶軒率領一批同志埋伏在黃浦灘為第三路，又怕鄭汝成不經陸路，乘兵輪直航日本碼頭登陸，當派廣東同志馬伯麟、徐立福二人埋伏海軍碼頭為第四路；孫祥夫率領吉林王曉峰，山東人尹神武等埋伏在外白渡橋，為第五路。

分撥已畢，陳其美說道：「此次行刺鄭汝成，關係本黨前途安危至巨，中山先生一向不贊成暗殺，我們若非迫不得已，也不出此下策，深願各位同志能一舉成功，無恙歸來，我們要痛飲一場，作為慶祝。」

大家都磨拳擦掌，亟欲一試。陳其美又說道：「依我的看法，鄭汝成雖然膽小，畢竟是個軍人，也不好太示弱，決不會乘兵船偷渡的。大概還是坐着馬車向白渡橋通過，希望祥夫同志要特別注意。」

孫祥夫笑道：「你請放心，只要鄭汝成從外白渡橋經過，假若再讓他活着回去，我就不再回來見你。」

陳其美說道：「你的勇敢，是無人懷疑的，不過光是有勇無謀也還是不成的，鄭汝成手下也有謀士，今天可能發生危險，他們不會料不到，也一定有趨避之方，也許會派出副車，分散你們的注意力，所以在動手時，千萬要認清楚正身，不要誤殺了別人，以後就沒有機會了。」

孫祥夫連連答應，五路人馬各自出去佈置。另一方面鄭汝成也在盤算，今天日領事館道賀，十之八九會出麻煩，就找手下商議。

鎮守使署總務處長舒錦繡一向是鄭汝成的智囊，當時說道：「大帥今天去日本總領事館，事前風聲已經傳出，亂黨必然知道，恐怕他們會在沿途設有埋伏，以謀行刺，倒是不可不防。」

鄭汝成說道：「是呀！我也顧慮到這一點，依你看應該怎麼辦呢？」

舒錦繡說道：「最好是不去，派一名代表。」〇〇六

藍色日記

……背沮國禁令跟你結婚呀！」

……余反對，立刻改口曰：「既然如此，實行第一個預算五萬，吹回佣二成，我雖義氣，平平地為左伯搞掂。」余以手撐下頷曰：「世姪，倘全案需時……（未完）

孤零身世嘆飄零

……執戈為國，尚能執筆作戲劇，喚醒民衆，抵抗侵略，故一方面在寫作……

……這次「電戀」是絕對不會參加的，明知是陪襯品，當然不會……那般勞神傷財。據說：李翰祥的「國聯」，所以也無意上陣，原因是要……港上映的，該片女主角王莫愁，曾計劃來港隨片登台，後因某事，要押後來港，因此該片也押後影期）。話又說回來，一切發展如何？仍要留待事實証明。

奇華餅家 著名結婚禮餅

正舖：上海街三百二十號 電話：八五一四三三三 支店：上海街四百八十號 電話：八五〇八四 八四九〇一〇 八四五一九六

譽滿港九 逢人話好 曾經試過 讚不停口

深水埗分店：北河街一百八十九號 電話：八六四五八二

耳鼻喉尿病 岑國良 古方專醫·一服見效

痛濃爛鳴 鼻琴 消血（喉症保証速愈）

小便刺痛 白濁流白 一切尿病 保証根治 顯微鏡檢驗 最新儀器 免費檢驗 歡迎問症 以上各症（診藥三元）

九龍醫館：深水埗荔枝角道三三〇號三樓（近北河街口）診症：早九時至晚九時例假照常

香港分館：灣仔莊士敦道一七〇號二樓（即英京酒家對面）診症：下午一時至七時假期照常

醫 藥 耳鼻喉 頸癧 痰核 蔡德芬 粵醫 七代祖傳四十年經驗

灣仔軒尼詩道叁壹三號 電話七三零七式五 分館中環大道中壹七陸號何東行三樓由後門威靈頓街上樓 電話四四四二壹壹 診症時間：上午九時至十二時及由下午六時至九時均在灣仔 十二時至四時在中環

現代英文夜校 擴班招生 夜後工餘班

1校址：九龍亞皆老街 124號（珠海書院）

2電話：808067 842205

招生 日語新班 初級班 三月八日開始上課 報名請速 尖沙咀街坊福利會 電話六三六四三〇號

分類廣告

利舞台·樂宮 最後三場 美高梅七彩新片 中文字幕 瑪麗安娜·莉莎 七大樂隊合演 樂園春戀 今晚九時半 美國彩色大喜劇 雙俠勇擒胭脂馬 格蘭福特 李方達 主演 利舞台明早場映縱橫七海

新華·豪華 今天獻映·聯美皇牌 天皇巨星 史超域格蘭加 最新傑作 集中便派巨星聯合演出 特務六虎將 悲壯淑昂 驚天動地 全部轟烈大戰 明天早場 新華：新雲寶 豪華：奇俠蓋世

麗聲·皇后·皇都 〈哥倫比亞七金像獎彩片〉 A級佳片！你了小，想看！再還時三看保 時間：兩點半·六點正·九點正 票價增價 沙漠梟雄 彼得奧圖 阿歷堅尼斯 安東尼昆 積奇堅士 九大巨星合演 明早：麗聲：火爆戰海 皇后：神探財 皇都：西北血洋大戰

新聲·東城·樂聲 滿第廿一天 每天三場 兩點半·六點半·九點正 票價照價 預售三天 聯美千萬元金七彩喜劇 瘋狂世界 "IT'S A MAD, MAD, MAD, MAD WORLD" 一笑千料 明早場

今天最後 間諜片王 杜明柏 李維絲娜 提尼路 合演 智門力門 巴黎間諜戰 明天映七彩打門巨片 霸海雙雄 金馬倫米高 主演 明天早場：小寡婦

百樂門 今天仍映 最新國際間諜戰鬥片 巴黎間諜戰 對英白語 片上中文字幕 藝星雅娜莉茜主演 明早四點二十場 再世奇緣 任劍輝 吳君麗

麗斯 狂滿13第天仍 聯美光榮大喜劇 兩點半 六點正 九點正 莎莉麥蓮 積門·林 主演 花街神女 特藝七彩片上中文 明早 歡樂今宵

東方 今天特別選映 華納青春熱情片 李莉·蒂芙 歡樂青春 特藝七彩 片上中文

刊登本報廣告 請撥電話：七三〇七〇八洽

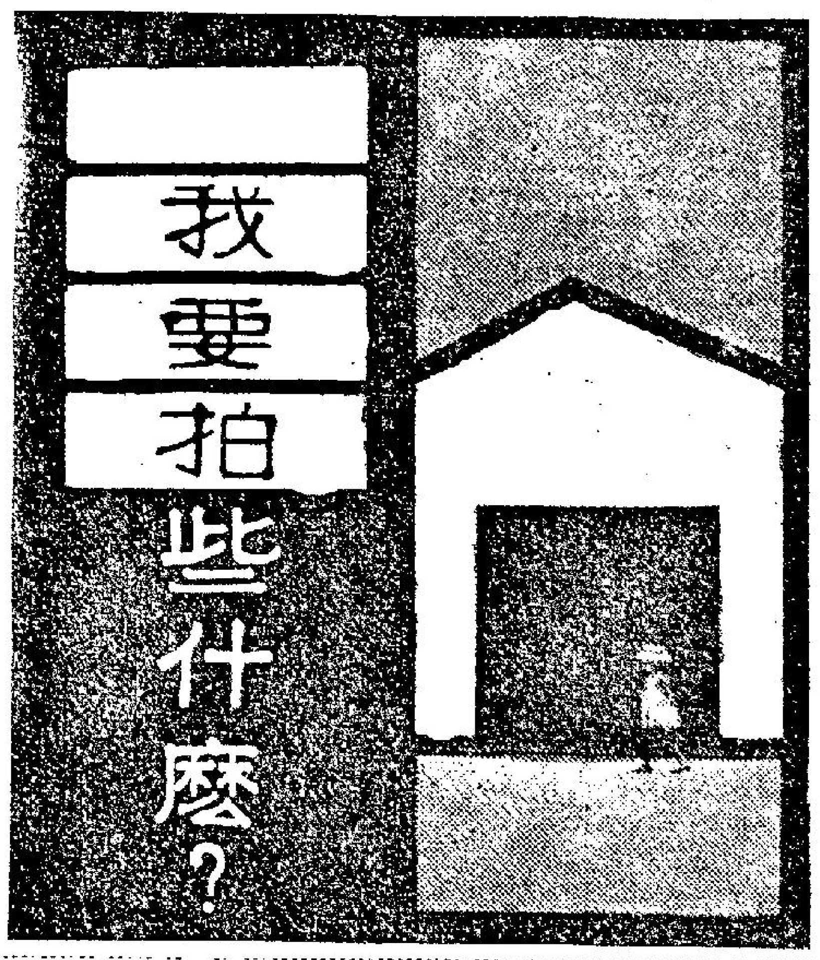

這些攝影對象都可入選沙龍

當一個人對於攝影發生了真正的興趣，或者覺得自己能夠超脫出普通一般家庭式攝影階段，一定會遭遇到很多的困難。譬如以後應該選擇那一類景物，作爲攝影題材最爲適宜呢？很多時在雜誌及畫報上，看到有許多美麗的照片，當然提供我們不少意見，我們可以照樣去拍同類的照片，但是並不能說是很大的幫助，因爲在雜誌或畫報上照片的題材，不是說每一個人都能夠找得到，例如不是人人都有空閒的時間，經濟能力到埃及去拍攝獅身人面石像，或金字塔，再到西班牙去拍攝鬥牛的精彩鏡頭，而供應雜誌照片的攝影家都可以攝影作爲他們的職業，當然他們是能夠辦得到的。

業餘攝影家們不必灰心，睜大你的眼睛，然後靜心地去觀察一下你的四周圍，這樣這個問題好像已經找到了答案，因爲眼見的東西，每一樣都可以成爲攝影的題材，因此只要把所見的就拍下來不是便成了麼？但是這個方法還不是怎麼理想的，因爲有許多人，從來不理會他周圍的東西，同時也有許多人認爲，攝影不但爲了娛樂自己，也希望得到別人的欣賞，他們想找到自己和特別都喜歡的景物作爲攝影的題材，他們攝影題材的範圍便縮小了。

以下七十點攝影題材是供給各位作爲參效的：

㊀慈愛的父母親，㊁幽默，㊂兒童玩具的特寫，㊃小孩的裝扮成大人，㊄你所討厭的東西，表現出爲什麼你不喜歡它，㊅一座攪拌機，不在焦點之上，注重線條的美麗，㊆用手指做出不同的姿態，看上去會好像一個怪物似的，㊇不在焦點上花類，㊈戲劇性的放置刀、叉、及匙羹，㊉早晨或傍晚，在大台上拍攝黑色半面照片，㊉㊀人面與鏡排在一起。㊉㊁發怒的嬰孩。㊉㊂兩張面孔放在一起，一張是半面黑影的，另一張是在光綫照射之下的。㊉㊃各種手與面孔並置的姿態，㊉㊄女孩子的鬆髮披在面前，㊉㊅狗或貓進食時的特寫，㊉㊆高度對照下玩具的構造。㊉㊇覆以面紗的面孔。㊉㊈在面前乘以纖綫。㊁㊉哈哈鏡中的你。㊁㊀燈光置在蠟紙的後面造成抽象的感覺。㊁㊁燈光置在絲絨的後面。㊁㊂不同顏色波子的集合。㊁㊃印有面孔的街招，但一部份已被撕毀。㊁㊄嬰孩的小手。㊁㊅母愛。㊁㊆在洗頭中的女孩。㊁㊇女性的背部。㊁㊈殘舊的[illegible]像。㊂㊉貓與女人面孔。㊂㊀用手掩住面部露出雙眼。㊂㊁陰險凶惡的鳥兒。㊂㊂小丑的面部。㊂㊃破爛的洋娃娃。㊂㊄小孩的面部及雙手緊貼在玻璃後面。㊂㊅用刀來吃豆。㊂㊆一大堆的手放在一起。㊂㊇串珠飾在一個美麗女孩的面前。㊂㊈三枚臘燭，一張面孔。㊃㊉赤腳的特寫。㊃㊀切成一片片的蘋菓。㊃㊁下棋者與棋子。㊃㊂在洗臉的貓兒。㊃㊃魚的骨骼。㊃㊄火柴及火柴盒。㊃㊅小型陶器及牙簽。㊃㊆冰箱中的冰柱。㊃㊇栩栩欲活的雕刻像。㊃㊈臘燭的熔化點滴在玻璃上。㊄㊉冰塊。㊄㊀百合花。㊄㊁溫柔的接吻。㊄㊂赤裸的嬰孩。㊄㊃邪惡的表情。㊄㊄孩與木偶。㊄㊅燃燒中的樹枝。㊄㊆旋轉式的樓梯。㊄㊇狗兒眼鼻的特寫。㊄㊈禱告。㊅㊉老人。㊅㊀十字架。㊅㊁雨中泥濘。㊅㊂生了銹的鐵。㊅㊃鷄骨。㊅㊄夕陽下的草地。㊅㊅面部表情。㊅㊆碎玻璃。㊅㊇繩子。㊅㊈三隻雞蛋的巧置。㊆㊉任何奇異事物的特寫鏡頭。

一頓成功的照片 換來滿足與愉快

在以上列出的七十種攝影題材之中，普通一般人能夠很容易做得到的，大約爲十五至廿項。假如你祇能夠做到一項或二項的話也不必灰心，因爲由此一項或二項的題材，可能引導他發現其他新的題材，而總比一項也辦不到好得多了。此七十項攝影題材，每一項都已經過一次或多次的試驗，其中有些是較舊的題材，但也有些是比較新奇的，同時是完全依照各種人的需要攝影目的而設計的。且大多數主題是在一般攝影者，可能做到的範圍之內。假使能夠仔仔細細地依照每一項去做的話，自然會增加照片的情趣。

我們可以發現有一種哲學存在在此七十項項目之中，就是祇要會得利用新的觀點，我們就可以把簡普通的東西，變成風雅有趣的作品。這種觀念是十分有用的，因爲我們知道應用普通的東西，最少不會時常覺得缺乏攝影題材料，此一列攝影題材，每一項都是很簡單，沒有作詳細說明，原因是可以讓讀者自己也有機會去想像，思考一下。當然條項都可以作一切瑣細的情節，如此拍攝的時候要方便得多了，但是將會失去一切由努力而得到成果。那種成功的滿足愉快，在此題材中，少不免有人會覺得有些項目是太過簡單，那麼僅可將它們可以廢去不用，但是不可不知一個攝影家的成名，往往就是因爲他會得利用簡單的景物，而創造出獨特的風格。

圖片說明

「我要拍些什麼？」是轉載自香港攝影學會沙龍。作者刑賞平（台灣）標題是「門」。這張照片，我相信是用兩張照片放印。在構圖和用綫條表現趣味，是很成功的。讀者們，這是作者有藝術頭腦，與運用巧妙的攝影技巧得來的結果。

「甬道」是美國史密夫作品，他就在甘迺迪機塲的甬道利用一個大人，一個小童，一隻狗，構成一個三角形的構圖，表示出主題的趣味化，活

勸化，配簡黑，白的線條，加上遠景明亮部份，有兩個黑色的背景使照片均衡了。

任何一個攝影者，祇要肯勤腦筋，肯多拍，自然會有好的收穫。

假期中獵影 宜輕描淡寫

在最後的一次旅行中，我們得到許多作品，它們都是水準極高的佳作，由這些作品，我們希望能在這寒冷的冬天中，放出一朵燦爛的花朵，使我們能夠再次浸在回憶假期的快樂當中。這裡面有許多幅作品都是用很簡單的一兩人物作主題，它們似乎是在強調單調的個體，比起沙灘上一大堆人擁擠在一起，更能夠享受到假期的樂趣。現在我且選出其中的幾幅復印在此處，並且由這幾幅照片反映出大多數人都希望享受到寧靜及鬆弛的氣氛，而不願生活在這吵鬧及緊張的都市之中。爲了要使到度假人保持一種新奇的感覺，各種假日旅遊團體應該儘量設法找尋出他們比較喜愛那一類地方作爲假期消遣的去處，而不要老是固定停在一個地點和一類的玩意。這裡篇幅有限，不能將所有攝影作品刊登出來，這些作品中有些是從地中海摩爾他島的影友寄來的。只好在這裏簡單介紹下幾幅比較突出的作品及攝影者，例如積溫先生的一幅一個人在沙灘的照片及鶴健士先生的一幅雨景的照片。極之精彩；還有湯馬士先生所攝的那幅腳影也是非常美妙的作品。

美感經驗和攝影

•季紀•

爲了配合上面那篇：「我要拍些甚麼？」還見不妨爲讀友們，寫一點關於美學上小問題。

大前題，我們先解決了「藝術是甚麼？」根據近代的「藝術」定義是：「用最簡單的手法，表現出最雄偉，最美好的主題。那是最高度的藝術。」固然，這是我一種綜合性的簡單介紹。並不是「絕對正確」的。至於下面幾個小前題是討論甚麼是「美」？

「甚麼叫做美！」爲了解決這個藝術的大困難，不少學者、專家，寫下了萬萬千言。甚至「巨册」來解釋甚麼是「美」。我還見用幾百字，是不能將美刻畫清楚的。有錯漏的話，請原諒。

我是相信「克羅齊」的「美感經驗論」也許有些進步的人士，會說我落伍。但是，事實上未開化的民族，以塗花咀臉爲美。當然，我們美麗的小姐，何嘗不是塗脂盪粉嗎？我們爲甚麼會說摩登小姐漂亮，而落後民族的「花貓」爲醜？相反地野蠻人對我們認爲「美」的纖纖弱質，表示不愛好。爲甚麼？這是美感經驗關係了。在清代的中國女性，以纏足，束胸爲美，而現代的中國小姐，以暴露爲美。爲甚麼呢？也是「美感經驗」。

有了美感經驗，祇能欣賞，未必能「創造」。創作者，又要運用新穎，特別美感經驗，創造出「美的形態」。創作者的美與欣賞者的美，是有距離的。在創作者的美的領域中，包括了自然美，與自然醜。不論自然美或自然醜，都可以創造出藝術上的「美」。例如美麗的天然景色，你可創作得藝術上的永恒美麗。甚至自然醜，好像老人的皺紋面孔，字間的醜惡事物，你也可改造成藝術上的「美」。這是說明了創作是改造自然，不是「模做自然」。

從改造自然的觀點上來說，有積極方法，與消極方法。所謂積極性，是擴充自然美，增加自然美。或誇張自然醜，都可以達到藝術上的——眞——善——美的境界。消極方法是採自然的形態，盡量予以縮少。祇采中於自然美，[illegible]

例如附圖，是一位尼祖遜所攝影的「半裸」。他就是利用自然美。將明亮部面擺在面和乳部。這是縮少主題的表現手法。

還有一點，我認美學上的「均衡律」是不應打破的。雖然宇宙均衡定律已經打破了。有一天，美學上的「均衡律也給人推翻」了的話。那麼，「美」的境界，將也是一遍混亂。正如宇宙均衡律打破之後，世界上很多事都散了一樣。我認爲均衡是美的主要基礎。

上面的簡單介紹，是給一般有興趣攝影朋友作爲參考，有機會，我當然願意和各位再作美術上的研究。讀者們認爲我寫得不對，請指示。

用一張正常底片 選放優美相片

所用的菲林爲柯達TRI-X•PAN那種，在EI400下感光。同時在PANTHERMIC777型顯影器中顯影，時間爲十五分鐘，溫度爲華氏七十度。由於底片的黑白濃份顯著，使到晒印的時候感覺困難，因爲在拍攝的時候人物的背景也爲黑色，如是在未受到光線照射部份的頭髮或其他部份與黑色的背景豈不是聯成一遍全是黑色的，而看不清楚頭髮與背景的界限。故此要用POLYCONTRAST「F」型相紙去晒印，菲林感光時間爲十五秒，光圈爲f8，且用一號POLYCONTRAST過濾器。經過一分鐘的顯影，得到的照片如圖六。假使菲林感光時間改爲廿秒，光圈爲十一便可得到如圖五的那張照片。要注意的就是感光紙必須預先在水中浸四十秒鐘。

因此想拍攝一張美麗悅人的照片，攝影者與晒印者必需絕對的合作，因爲這不是單方面的工作。然假如一個攝影者同時爲一個晒者印，那麼問題就容易解決，因爲自己隨時可以去修改或調整不協調的地方。【續完】

下面兩張相，是用同一底片放的，右邊是用二號紙，左邊的是用三號，所得的效果是不同。你需要那一類型的照片比較合適呢？多放幾種來選擇好了！

影攝佳J五型 佔領美國市場

李威譯自美相機什誌

「影攝佳」最新的J5型，是美國一種最流行的單鏡頭反光機之一。「影攝佳」經「美國相機什誌」解剖後的結果，認爲J5型構造堅固精良。尤其是對於攝影視覺上，非常適合人類的眼球活動。

「影攝佳」是一副全能自動的單鏡頭反光機。在「觀景器」的設計上，是最完美的一種。有新式對光設備，亦有景深觀察器。它雖然是用「布簾快門」，但是它有適應萬次閃光燈和普通燈胆的閃光設置。對於快門與閃光燈的配合，是絕對準確。

快門鬆是有雙重保險的，當你將菲林轉動，快門自動準備適應再次使用。每拍完一張照片，相機的鏡頭自動閉盡。但是，如果你是將光圈擺在任何一個地方，（例如五•六）則攝影的時候的光圈自動跳至五•六的地方。不必怕忘記關光圈，而引致暴光過度。

「影攝佳」的鏡頭，是目前日本最優良的鏡頭之一。它的「損光度」僅是百份之一。而且對彩色正確性，線條正確性，也是百份之九十九。它是現代最標準的好鏡頭。影攝佳的任何鏡頭，都適合於J5的。所以擁有「影攝佳」各型鏡頭，是可以互相調用。

我對「影攝佳」拍得的任何照片，都感覺滿意。附圖是「影攝佳」J5的外型。

（編者按：影攝佳在香港各大攝影器材公司均有出售。總代理是永安祥百貨有限公司。該公司歡迎面詢或電話詢問有關「影攝佳」一切問題。）

依爾福 菲林
ILFORD

PRAKTICA IV-FB
百吉
24×36-MM.
四-FB型
單鏡頭反光照相機
機內裝置自動曝光表
及特光鏡分影測距儀
請速選購 新貨已到
均有出售 各相機行
FITTED WITH:
ZEISS PANCOLAR 1:2.0/50-MM. $378.00
ZEISS TESSAR 1:2.8/50-MM. $338.00
MEYER DOMIPLAN 1:2.8/50-MM. $295.00
FULLY AUTOMATIC DIAPHRAGM.
舊機
如欲裝置特光鏡分影測距儀祇收工料費四十九
VEB PENTACON DRESDEN
Kamera-und Kinowerke
總代理：大昌行 歷山大廈二樓 電話：二二二二二七

「偉通能」
西德福倫達相机厰榮譽出品
世界第一具電子閃光灯相机
光圈根據距離自動調節
各大照相器材公司均售
總代理：新志利洋行
全套折實 HK$385.-
Voigtländer
VITRONA

ORIGINAL WOLFEN FILM
瞞不過閣下銳利的眼睛
出類拔萃的：德國「豪華」菲林
是用最新方法製成。
用豪華菲林攝影，有豪華的感覺
用豪華菲林攝影，有不可思議的成功。

豪華菲林曝光簡單參考表

菲林速度 NP22=ASA125 快門：1/100秒或1/125秒				
海濱 雪景	F16	F11	F8	F5.6
空曠風景無前景	F11	F8	F5.6	F4
風景有前景及戶外人像	F8	F5.6	F4	F2.8
陰蔭下之人像	F5.6	F4	F2.8	F2

請認明最優良品質的標記
"OR WO"
各大攝影器材商行均有出售
如有詢問請撥電話：
240305 • 237876
ORWO NP22 PANCHROMATIC
VEB FILMFABRIK WOLFEN

旅行攝影
採用高速度及標準深度之愛克發ISS ASA 200菲林不論任何光度環境均可拍得優美之風景及人物照片。
Agfa Isopan ISS
總代理：捷成洋行

超世界水準的
亞洲軟片之王
價錢平•品質好！
FUJI FILM
富士菲林
FUJI NEOPAN SS
PANCHROMATIC HIGH SPEED
36EX.
港九各大攝影器材行均售
總代理：昌明貿易有限公司
電話：220549•232589

柯達立刻自動攝影機400型
自動配備更進一步除電眼外，更備有自動上片之裝置，每拍完一鏡頭之後即自動轉片避免因上片而錯過精彩鏡頭，爲最理想之攝影機
柯達菲林
速度快
效果特佳
柯達（遠東）有限公司 Kodak
電話：二二三五〇四一

最新到港 價格相宜
TOPCON 特強/S
世界馳名TOPCOR鏡頭保証攝出最美的相片
(一) 全部最新自動設備 (二) 可以更換各種鏡頭
(三) 品質新穎堅固耐用 (四) 拍攝方便準確非常
WINK MIRROR/S
Sole Agents FEHACO LTD.
總代理：克馬洋行
各大攝影器材公司均有代售